

**CATATAN ATAS LAPORAN KEUANGAN
(CALK)**

BAB I PENDAHULUAN

1.1. Maksud dan Tujuan Penyusunan Laporan Keuangan SKPD

Laporan keuangan merupakan laporan yang terstruktur mengenai posisi keuangan dan transaksi-transaksi yang dilakukan oleh suatu entitas pelaporan (SAP, 2010). Laporan keuangan Dinas Pekerjaan Umum Sumber Daya Air dan Penataan Ruang Provinsi Jawa Tengah disusun untuk menyediakan informasi mengenai Laporan Realisasi Anggaran, Neraca dan Catatan atas Laporan Keuangan selama satu periode pelaporan. Laporan keuangan terutama digunakan untuk membandingkan realisasi pendapatan, belanja, transfer dengan anggaran yang telah ditetapkan, menilai kondisi keuangan, mengevaluasi efektifitas dan efisiensi suatu entitas pelaporan, dan membantu menentukan ketaatannya terhadap peraturan perundang-undangan.

Dinas Pekerjaan Umum Sumber Daya Air dan Penataan Ruang Provinsi Jawa Tengah selaku entitas pelaporan mempunyai kewajiban untuk melaporkan upaya-upaya yang telah dilakukan serta hasil yang dicapai dalam pelaksanaan kegiatan secara sistematis dan terstruktur pada suatu periode pelaporan untuk kepentingan (SAP, 2010):

(a) Akuntabilitas

Mempertanggungjawabkan pengelolaan sumber daya air serta pelaksanaan kebijakan yang dipercayakan kepada entitas pelaporan dalam mencapai tujuan yang telah ditetapkan secara periodik.

(b) Manajemen

Membantu para pengguna untuk mengevaluasi pelaksanaan kegiatan suatu entitas pelaporan dalam periode pelaporan sehingga memudahkan fungsi perencanaan, pengelolaan dan pengendalian atas seluruh aset, kewajiban dan ekuitas dana.

(c) Transparansi

Memberikan informasi keuangan yang terbuka dan jujur kepada masyarakat berdasarkan pertimbangan bahwa masyarakat memiliki hak untuk mengetahui secara terbuka dan menyeluruh atas pertanggungjawaban Dinas Pekerjaan Umum Sumber Daya Air dan Penataan Ruang Provinsi Jawa Tengah dalam pengelolaan sumber daya yang dipercayakan kepadanya dan ketaatannya pada peraturan perundangan.

Tujuan umum laporan keuangan adalah menyajikan informasi mengenai posisi keuangan, realisasi anggaran, saldo anggaran lebih, arus kas, hasil operasi, dan perubahan ekuitas suatu entitas pelaporan yang bermanfaat bagi para pengguna dalam membuat dan mengevaluasi keputusan mengenai alokasi sumber daya (SAP, 2010). Pelaporan keuangan Dinas Pekerjaan Umum Sumber Daya Air dan Penataan Ruang Provinsi Jawa Tengah menyajikan informasi yang bermanfaat bagi para pengguna dalam menilai akuntabilitas dan membuat keputusan baik keputusan ekonomi, sosial maupun politik dengan:

(a) menyediakan informasi mengenai posisi sumber daya ekonomi, kewajiban, dan ekuitas dana pemerintah.

- (b) menyediakan informasi mengenai perubahan posisi sumber daya ekonomi, kewajiban, dan ekuitas dana pemerintah.
- (c) menyediakan informasi mengenai sumber, alokasi, dan penggunaan sumber daya ekonomi.
- (d) menyediakan informasi mengenai ketaatan realisasi terhadap anggarannya.
- (e) menyediakan informasi mengenai cara entitas pelaporan mendanai aktivitasnya dan memenuhi kebutuhan kasnya.
- (f) menyediakan informasi mengenai potensi pemerintah untuk membiayai penyelenggaraan kegiatan pemerintahan.
- (g) menyediakan informasi yang berguna untuk mengevaluasi kemampuan entitas pelaporan dalam mendanai aktivitasnya

Komponen laporan keuangan Dinas Pekerjaan Umum Sumber Daya Air dan Penataan Ruang Provinsi Jawa Tengah terdiri dari :

1. Laporan Realisasi Anggaran
2. Laporan Operasional
3. Laporan Perubahan Ekuitas
4. Neraca
5. Catatan atas Laporan Keuangan

1.2. Landasan Hukum Penyusunan Laporan Keuangan SKPD

Pelaporan keuangan Dinas Pekerjaan Umum Sumber Daya Air dan Penataan Ruang Provinsi Jawa Tengah diselenggarakan berdasarkan peraturan perundang-undangan yang mengatur keuangan pemerintah daerah antara lain:

- a. Undang-Undang Dasar Republik Indonesia 1945, khususnya bagian yang mengatur keuangan negara;
- b. Undang-Undang Nomor 17 Tahun 2003 tentang Keuangan Negara;
- c. Undang-Undang Nomor 1 Tahun 2004 tentang Perbendaharaan Negara;
- d. Undang-Undang Nomor 15 Tahun 2004 tentang Pemeriksaan Pengelolaan dan Tanggungjawab Keuangan Negara;
- e. Undang-Undang Nomor 33 Tahun 2004 tentang Perimbangan Keuangan Pusat dan Daerah (Lembaran Negara Republik Indonesia Tahun 2004 Nomor 126, Tambahan Lembaran Negara Republik Indonesia Nomor 4438)
- f. Undang-Undang Nomor 23 Tahun 2014 tentang Pemerintahan Daerah (Lembaran Negara Republik Indonesia Tahun 2014 Nomor 244, Tambahan Lembaran Negara Republik Indonesia Nomor 5587) sebagaimana telah diubah beberapa kali terakhir dengan Undang-Undang Nomor 9 Tahun 2015 tentang Perubahan Kedua Atas Undang-Undang Nomor 23 Tahun 2014 tentang Pemerintahan Daerah (Lembaran Negara Republik Indonesia Tahun 2015 Nomor 58, Tambahan Lembaran Negara Republik Indonesia Nomor 5679);
- g. Peraturan Pemerintah Nomor 58 Tahun 2005 tentang Pengelolaan Keuangan Daerah;

- h. Peraturan Pemerintah Nomor 71 Tahun 2010 tentang Standar Akuntansi Pemerintahan (Lembaran Negara Republik Indonesia Tahun 2010 Nomor 123, Tambahan Lembaran Negara Republik Indonesia Nomor 5165);
- i. Peraturan Pemerintah Nomor 71 Tahun 2010 tentang Standar Akuntansi Pemerintahan (Lembaran Negara Republik Tahun 2010 Nomor 123, Tambahan Lembaran Negara Republik Indonesia Nomor 5165)
- j. Peraturan Menteri Dalam Negeri Nomor 13 Tahun 2006 tentang Pedoman Pengelolaan Keuangan Daerah sebagaimana telah diubah beberapa kali terakhir dengan Peraturan Menteri Dalam Negeri Nomor 21 Tahun 2011 tentang Perubahan Kedua atas Peraturan Menteri Dalam Negeri Nomor 13 Tahun 2006 tentang Pedoman Pengelolaan Keuangan Daerah(Berita Negara Republik Indonesia Tahun 2011 Nomor 310);
- k. Peraturan Menteri Dalam Negeri Nomor 64 Tahun 2013 tentang Penerapan Standar Akuntansi Pemerintahan Berbasis Akrual Pada Pemerintah Daerah;
- l. Peraturan Gubernur Jawa Tengah Nomor 88 tahun 2018 tentang Sistem dan Prosedur Pengelolaan Keuangan Daerah Provinsi Jawa Tengah;
- m. Peraturan Gubernur Jawa Tengah Nomor 120 tahun 2016 tentang Kebijakan Akuntansi Pemerintah Daerah Provinsi Jawa Tengah;
- n. Peraturan Gubernur Jawa Tengah Nomor 75 tahun 2017 tentang Sistem Akuntansi Pemerintah Daerah Provinsi Jawa Tengah;
- o. Peraturan Gubernur Jawa Tengah Nomor 55 tahun 2020 tentang Pedoman Pelaksanaan Anggaran Pendapatan dan Belanja Daerah Provinsi Jawa Tengah Tahun Anggaran 2021.
- p. Standar Operasional Prosedur (SOP) Administrasi Keuangan Tahun Anggaran 2021 Dinas Pekerjaan Umum Sumber Daya Air dan Penataan Ruang Provinsi Jawa Tengah.

1.3. Sistematika Penulisan Catatan Atas Laporan Keuangan

Sistematika Penyusunan Laporan Pertanggung Jawaban pelaksanaan APBD Dinas Pekerjaan Umum Sumber Daya Air Dan Penataan Ruang Provinsi Jawa Tengah Tahun Anggaran 2021, ditetapkan sebagai berikut :

Bab I. Pendahuluan

- 1.1. Maksud dan Tujuan Penyusunan Laporan Keuangan
- 1.2. Landasan Hukum Penyusunan Laporan Keuangan
- 1.3. Sistematika Penulisan Catatan Atas Laporan Keuangan

Bab II. Ekonomi Makro dan Kebijakan Keuangan

- 1.1. Ekonomi Makro
- 1.2. Kebijakan Keuangan

Bab III. Ikhtisar Pencapaian Kinerja Keuangan

- 1.1. Ikhtisar Realisasi Pencapaian Target Kinerja Keuangan Secara Umum
- 1.2. Hambatan dan Kendala yang ada dalam Pencapaian Target yang telah Ditetapkan

Bab IV. Kebijakan Akuntansi

- 4.1. Entitas Akuntansi/Entitas Pelaporan Keuangan Daerah SKPD
- 4.2. Basis dan Prinsip Akuntansi yang Mendasari Penyusunan Laporan Keuangan SKPD
- 4.3. Basis Pengukuran yang Mendasari Penyusunan Laporan Keuangan SKPD
- 4.4. Penerapan Kebijakan Akuntansi berkaitan dengan Ketentuan yang ada dalam Standar Akuntansi Pemerintahan pada SKPD

Bab V. Penjelasan Pos-Pos Laporan Keuangan

- 5.1. Penjelasan Pos-Pos Neraca
 - 5.1.1. Aset
 - 5.1.2. Kewajiban
 - 5.1.3. Ekuitas Dana
- 5.2. Penjelasan Pos-Pos Laporan Realisasi Keuangan
 - 5.2.1. Pendapatan
 - 5.2.2. Belanja
- 5.3. Penjelasan Pos-Pos Laporan Operasional
 - 5.3.1. Pendapatan
 - 5.3.2. Beban

Bab 6. Penjelasan Atas Informasi Non Keuangan

Bab 7. Penutup

Lampiran Tambahan

BAB II EKONOMI MAKRO, KEBIJAKAN KEUANGAN, danPENCAPAIAN TARGET KINERJA APBDSKPD

2.1. Ekonomi Makro

Pengelolaan sumber daya air secara makro diarahkan untuk pengembangan dan pengelolaan irigasi, air baku, konservasi sumber daya air, serta pengendalian daya rusak air, agar pengelolaan sumber daya air dapat berkelanjutan, terpadu, menyeluruh dan berwawasan lingkungan.

Pengelolaan prasarana dan sarana SDA yang ada di Provinsi Jawa Tengah antara lain meliputi Daerah Aliran Sungai (DAS) sebanyak 202 DAS. Wilayah Sungai berdasarkan Permen PUPR No. 04/PRT/M/2015 tentang Kriteria dan Penetapan Wilayah Sungai dimana di Jawa Tengah terdapat 10 Wilayah Sungai (WS), 2 WS kewenangan Kab. Jepara (WS. Wiso Gelis dan WS.Karimunjawa), 2 WS kewenangan Provinsi Jawa Tengah (WS.Pemali Comal dan WS.Bodri Kuto) dan 6 WS kewenangan Pusat dalam hal ini BBWS (WS. Cimanuk Cisanggarung, WS. Jratun Seluna, WS. Bengawan Solo, WS. Progo Opak Serang, WS. Serayu Bogowonto dan WS.Citanduy).Terdapat juga bendungan besar, bendungan kecil dan bendungan alam sejumlah 41 buah yang dalam pantauan.

Untuk jaringan irigasi, dan keseluruhan luas953.804 Ha pada 11.546 Daerah Irigasi (DI), seluas 86.865 Ha pada sejumlah 108 DI menjadi kewenangan Pemerintah Provinsi Jawa Tengah, kewenangan Pusat seluas 347.674 Ha pada 37 DI dan kewenangan kabupaten/kota seluas 519.265 Ha pada 11.401 DI.

Bidang Penataan Ruang diarahkan untuk mewujudkan penyelenggaraan penataan ruang yang optimal untuk mendukung kegiatan pembangunan daerah.Terbitnya UU Cipta Kerja yang menyebutkan bahwa sudah tidak ada kewajiban pemerintah provinsi untuk menetapkan peraturan daerah tentang RTR Kawasan Strategis Provinsi. Kondisi ini menyebabkan sudah tidak ada kegiatan penyusunan RTR Kawasan Strategis Provinsi, substansi dari kawasan strategis provinsi nantinya dimasukkan dalam substansi Rencana Tata Ruang Wilayah Provinsi. Proses persetujuan substansi di Kementerian ATR memakan waktu yang cukup lama, beberapa aturan baru dalam penyusunan RTRW mengakibatkan pemerintah kabupaten/ kota harus melakukan penyesuaian. Aturan2 sektoral yang baru juga mempengaruhi kabupaten/kota untuk membutuhkan tambahan waktu melakukan penyesuaian (5misal penetapan Lahan Sawah Dilindungi).

Sampai dengan Tahun 2021, telah dilaksanakan pembahasan terhadap 35 revisi RTRW Kabupaten/Kota serta 18 penyusunan RDTR dimana 12 RDTR telah menjadi Perda/Perkada. Dari 35 revisi RTRW tersebut 23 telah menjadi Perda baru yaitu Perda RTRW. Sisanya 10 Kabupaten/Kota telah mendapatkan rekom namun masih berproses dengan Kementerian ATR/BPN untuk mendapatkan persetujuan substansi.Serta 2 kabupaten sudah mendapatkan Persub saat ini sedang memproses Evaluasi.

Adapun gambaran pengelolaan kegiatan secara makro yang dilaksanakan dalam tahun 2021 dengan jumlah total APBD sebesar Rp.191.705.931.000,- dengan realisasi Anggaran yang terlaksana untuk kegiatan sebesar Rp. 180.660.084.404,-.

2.2 Kebijakan Keuangan

Kebijakan keuangan Dinas Pekerjaan Umum Sumber Daya Air dan Penataan Ruang Provinsi Jawa Tengah mengacu pada Peraturan Gubernur Jawa Tengah Nomor 55 Tahun 2020 tentang Pedoman Penatausahaan Pelaksanaan APBD Provinsi Jawa Tengah Tahun Anggaran 2021, dan untuk menjadi pedoman teknis pengelolaan keuangan di Dinas Pekerjaan Umum Sumber Daya Air dan Penataan Ruang Provinsi Jawa Tengah, maka Kepala Dinas Pekerjaan Umum Sumber Daya Air dan Penataan Ruang Provinsi Jawa Tengah mengeluarkan Standar Operasional Prosedur (SOP) Administrasi Keuangan Dinas Pekerjaan Umum Sumber Daya Air dan Penataan Ruang Provinsi Jawa Tengah Tahun Anggaran 2021.

Pedoman Administrasi Keuangan Daerah Dinas Pekerjaan Umum Sumber Daya Air dan Penataan Ruang Provinsi Jawa Tengah Tahun Anggaran 2021 mencakup:

- a. Pelaksana penatausahaan administrasi keuangan
- b. Standar minimal dokumen
- c. Pembukuan
- d. Pertanggungjawaban (SPJ)
- e. Pengawasan
- f. Pelaporan

BAB III IKHTISAR PENCAPAIAN KINERJA KEUANGAN SKPD

3.1. Ikhtisar Realisasi Pencapaian Target Kinerja Keuangan SKPD

PEMERINTAH PROVINSI JAWA TENGAH
LAPORAN REALISASI ANGGARAN PENDAPATAN DAN BELANJA
DINAS PEKERJAAN UMUM SUMBER DAYA AIR DAN PENATAAN RUANG
TAHUN ANGGARAN 2021
periode 1 Januari s.d 31 Desember 2021

Kode	Uraian	Anggaran (Rp)	Realisasi (Rp)	%	Alasan Spesifik Realisasi < 95 %
4	PENDAPATAN DAERAH	23.879.778.000	24.514.440.541	102,66	
4:01	PENDAPATAN ASLI DAERAH (PAD)	23.879.778.000	24.514.440.541	102,66	
4:01:02	Retribusi Daerah	3.202.890.000	3.687.879.541	115,14	
4.1.2.2	Retribusi Jasa Usaha	3.202.890.000	3.687.879.541	115,14	
4.1.2.2.1	Retribusi Pemakaian Kekayaan Daerah	3.202.890.000	3.687.879.541	115,14	
4:01:04	Lain-lain PAD yang Sah	20.676.888.000	20.826.561.000	100,72	
4.1.4.1	Hasil Penjualan BMD yang Tidak Dipisahkan	20.676.888.000	0	0	
4.1.4.1.1	Hasil Penjualan Tanah	20.676.888.000	0	0	
4.1.4.24	Pendapatan Lain-Lain SKPKD	0	20.826.561.000	100	
4.1.4.24.1	Pendapatan Lain-Lain SKPKD	0	20.826.561.000	100	
	Jumlah Pendapatan	23.879.778.000	24.514.440.541	102,66	
5	BELANJA DAERAH	191.705.931.000	180.660.084.404	94,24	
5:01	BELANJA OPERASI	138.287.983.000	132.370.317.177	95,72	
5:01:01	Belanja Pegawai	66.926.287.000	63.164.101.195	94,38	
5.1.1.1	Belanja Gaji dan Tunjangan ASN	36.181.611.000	33.746.803.484	93,27	
5.1.1.1.1	Belanja Gaji Pokok ASN	27.718.003.000	25.859.380.598	93,29	meninggal, alih tugas
5.1.1.1.2	Belanja Tunjangan Keluarga ASN	2.836.667.000	2.572.582.618	90,69	meninggal, alih tugas
5.1.1.1.3	Belanja Tunjangan Jabatan ASN	405.290.000	397.030.000	97,96	
5.1.1.1.4	Belanja Tunjangan Fungsional ASN	119.715.000	103.175.000	86,18	menunggu pelantikan
5.1.1.1.5	Belanja Tunjangan Fungsional Umum ASN	1.237.929.000	1.113.345.000	89,94	beralih ke fungsional ASN
5.1.1.1.6	Belanja Tunjangan Beras ASN	1.607.516.000	1.546.167.000	96,18	
5.1.1.1.7	Belanja Tunjangan PPh/Tunjangan Khusus ASN	46.760.000	40.729.170	87,1	meninggal, alih tugas
5.1.1.1.8	Belanja Pembulatan Gaji ASN	335.000	298.059	88,97	meninggal, alih tugas
5.1.1.1.9	Belanja Iuran Jaminan Kesehatan ASN	2.007.099.000	1.925.428.023	95,93	
5.1.1.1.10	Belanja Iuran Jaminan Kecelakaan Kerja ASN	50.574.000	47.167.004	93,26	meninggal, alih tugas
5.1.1.1.11	Belanja Iuran Jaminan Kematian ASN	151.723.000	141.501.012	93,26	meninggal, alih tugas
5.1.1.2	Belanja Tambahan Penghasilan ASN	30.744.676.000	29.417.297.711	95,68	
5.1.1.2.1	Tambahan Penghasilan berdasarkan Beban Kerja ASN	30.744.676.000	29.417.297.711	95,68	
5:01:02	Belanja Barang dan Jasa	71.361.696.000	69.206.215.982	96,98	
5.1.2.1	Belanja Barang	9.621.780.000	9.379.239.680	97,48	
5.1.2.1.1	Belanja Bahan Pakai Habis	3.455.199.000	3.397.169.550	98,32	
5.1.2.1.2	Belanja Bahan/Material	4.758.891.000	4.725.235.180	99,29	
5.1.2.1.3	Belanja Cetak/Penggandaan	547.235.000	534.345.850	97,64	
5.1.2.1.4	Belanja Makanan dan Minuman	860.455.000	722.489.100	83,97	Rapat dilakukan secara hibrid(sebagian daring dan sebagian luring)
5.1.2.2	Belanja Jasa	39.532.277.000	38.749.273.754	98,02	
5.1.2.2.1	Belanja Jasa Kantor	34.025.140.000	33.308.653.214	97,89	
5.1.2.2.2	Belanja Jasa Asuransi	194.700.000	174.106.490	89,42	Efisiensi Anggaran
5.1.2.2.3	Belanja Sewa Rumah/Gedung/Gudang/ Parkir	55.300.000	22.200.000	40,14	Efisiensi Anggaran
5.1.2.2.4	Belanja Sewa Sarana Mobilitas	117.650.000	115.850.000	98,47	
5.1.2.2.5	Belanja Sewa Alat Berat	358.400.000	351.594.000	98,1	
5.1.2.2.6	Belanja Sewa Perlengkapan dan Peralatan Kantor	103.316.000	102.400.000	99,11	
5.1.2.2.7	Belanja Jasa Konsultansi	4.677.771.000	4.674.470.050	99,93	
5.1.2.3	Belanja Pemeliharaan	13.834.683.000	13.637.871.201	98,58	
5.1.2.3.2	Belanja Pemeliharaan Peralatan dan Mesin	303.874.000	301.424.900	99,19	
5.1.2.3.3	Belanja Pemeliharaan Gedung dan Bangunan	592.738.000	577.616.800	97,45	
5.1.2.3.4	Belanja Pemeliharaan Jalan, Jaringan, dan Irigasi	12.414.714.000	12.255.001.200	98,71	
5.1.2.3.6	Belanja Perawatan Kendaraan Bermotor	523.357.000	503.828.301	96,27	
5.1.2.4	Belanja Perjalanan Dinas	8.210.996.000	7.309.871.347	89,03	
5.1.2.4.1	Belanja Perjalanan Dinas Dalam Daerah	7.497.391.000	6.884.104.122	91,82	Pembatasan Perjalanan Dinas
5.1.2.4.2	Belanja Perjalanan Dinas Luar Daerah	713.605.000	425.767.225	59,66	Pembatasan Perjalanan Dinas

Kode	Uraian	Anggaran (Rp)	Realisasi (Rp)	%	Alasan Spesifik Realisasi < 95 %
5.1.2.5	Belanja Barang dan/atau Jasa untuk Diserahkan/Dijual/Diberikan kepada Masyarakat/Pihak Ketiga	161.960.000	129.960.000	80,24	Efisiensi Anggaran
5.1.2.5.1	Belanja Barang dan/atau Jasa yang Diserahkan kepada Masyarakat/Pihak Ketiga	120.960.000	120.960.000	100	
5.1.2.5.3	Belanja Pemberian Uang yang Diberikan kepada Pihak Ketiga/Masyarakat	41.000.000	9.000.000	21,95	Efisiensi Anggaran
5.02.00	BELANJA MODAL	53.417.948.000	48.289.767.227	90,4	
5.02.01	Belanja Modal Tanah	306.923.000	282.051.400	91,9	
5.2.1.1	Belanja Modal Tanah	306.923.000	282.051.400	91,9	
5.2.1.1.3	Belanja Modal Lapangan	306.923.000	282.051.400	91,9	Sisa Appraisal dan sisa pendaftaran pengukuran tanah ke BPN
5.02.02	Belanja Modal Peralatan dan Mesin	2.662.592.000	2.644.495.000	99,32	
5.2.2.1	Belanja Modal Alat Besar	1.750.000.000	1.749.000.000	99,94	
5.2.2.1.1	Belanja Modal Alat Besar Darat	1.750.000.000	1.749.000.000	99,94	
5.2.2.2	Belanja Modal Alat Angkutan	556.052.000	551.000.000	99,09	
5.2.2.2.1	Belanja Modal Alat Angkutan Darat Bermotor	556.052.000	551.000.000	99,09	
5.2.2.8	Belanja Modal Alat Laboratorium	250.750.000	246.716.000	98,39	
5.2.2.8.6	Belanja Modal Radiation Application and Non Destructive Testing Laboratory Lainnya	250.750.000	246.716.000	98,39	
5.2.2.10	Belanja Modal Komputer	105.790.000	97.779.000	92,43	
5.2.2.10.1	Belanja Modal Komputer Unit	105.790.000	97.779.000	92,43	Sisa lelang Pengadaan
5.02.04	Belanja Modal Jalan, Jaringan, dan Irigasi	50.448.433.000	45.363.220.827	89,92	
5.2.4.2	Belanja Modal Bangunan Air	50.448.433.000	45.363.220.827	89,92	
5.2.4.2.1	Belanja Modal Bangunan Air Irigasi	20.977.196.000	16.792.738.587	80,05	Sisa lelang dan ada 1 paket pekerjaan yg putus kontrak
5.2.4.2.4	Belanja Modal Bangunan Pengaman Sungai/Pantai dan Penanggulangan Bencana Alam	20.628.078.000	19.767.430.340	95,83	
5.2.4.2.6	Belanja Modal Bangunan Air Bersih/Air Baku	8.843.159.000	8.803.051.900	99,55	
	Jumlah Belanja	191.705.931.000	180.660.084.404	94,24	
	surplus/(Defisit)	-167.826.153.000	-156.145.643.863	93,04	

Semarang, 31 Desember 2021
Kepala Dinas Pekerjaan Umum
Sumber Daya Air dan Penataan Ruang
Provinsi Jawa Tengah

Ir. SR. EKO YUNianto, Sp.1
Pembina Utama Muda
Nip. 19640601 199302 1 002

3.2. Hambatan dan Kendala yang Ada dalam Pencapaian Target yang telah Ditetapkan
Laporan Keterangan Pertanggungjawaban Gubernur Jawa Tengah Akhir Tahun Anggaran 2021, Dinas Pekerjaan Umum Sumber Daya Air dan Penataan Ruang Provinsi Jawa Tengah menyebutkan bahwa terdapat beberapa hambatan/persoalan dan solusi yang dilakukan oleh Dinas Pekerjaan Umum Sumber Daya Air dan Penataan Ruang Provinsi Jawa Tengah, sebagai berikut:

Hambatan / Permasalahan

1. Sewa alat berat tercapai akibat dari penurunan target ditarget PA Tahun 2021 yang semula Rp. 1.509.520.000,- menjadi Rp. 596.640.000,- Usulan penurunan sewa alat berat dikarenakan, alat berat yang ada sudah tidak mampu bersaing dengan kompetitor akibat dari penurunan fungsi kerja dari alat berat dan kondisi pemberlakuan PPKM berakibat pekerjaan konstruksi ikut terganggu sehingga pengguna alat berat ikut berkurang.
2. Sewa Pemakaian Tanah semula Rp. 3.164.680.000,- menjadi Rp. 2.536.250.000,- akibat dari penurunan target di target PA Tahun 2021. Sehingga pendapatan Tidak tercapainya sewa lahan/tanah di Balai PSDA disebabkan penyewa menunggak pembayaran sewa/ membayar tidak tepat waktu. Hal ini disebabkan adanya pandemi Virus Cofid-19 menyebabkan dampaknya menimpa para penyewa (penurunan pendapatan usaha)

3. Tidak tercapainya sewa saluran pengairan, lapangan tenis, kantin, koperasi dan mess karena penyewa menunggak pembayaran
 - a. Tidak tercapainya sewa saluran pengairan, lap.tenis, kantin, koperasi dan mess dikarenakan penyewa membayar sewa belum tepat waktu.
 - b. Tidak tercapainya sewa ruangan dikarenakan adanya kenaikan ditarget perubahan yang semula Rp. 30.000.000,- menjadi Rp. 64.000.000,- (sewa kantin semula yang disewakan 3 unit, yang disewa hanya 2 unit)
4. Terdapat kegiatan yang tidak selesai 100 % dikarenakan penyedia jasa tidak bisa menyelesaikan pekerjaan, penyebabnya penyedia jasa mengalami kesulitan masalah keuangan sehingga menghambat dan berdampak pada tidak selesainya pekerjaan dan ada, kegiatan yang selesai 100 % tetapi mengalami keterlambatan penyelesaiannya.

Solusi

1. Perlu diusulkan pembelian alat berat baru untuk mengganti alat berat lama yang telah mengalami depresiasi/penurunan fungsi akibat mesin alat berat tersebut sudah tua/mengalami kerusakan, guna peningkatan Pendapatan Daerah.
2. Dalam menyewakan gedung/ruang/aula dan asrama diperlukan promosi- promosi sehingga daya saing dapat meningkat.
3. Pembuatan Surat Teguran kepada para Penyewa untuk membayar sewa tepat waktu.
4. Perlunya sosialisasi kepada penyewa agar selalu tertib melunasi tunggakan tepat waktu sehingga pendapatan dapat meningkat.

BAB IV KEBIJAKAN AKUNTANSI

4.1. Entitas Akuntansi/Entitas Pelaporan Keuangan Daerah SKPD

Kebijakan akuntansi Dinas Pekerjaan Umum Sumber Daya Air dan Penataan Ruang Pemerintah Provinsi Jawa Tengah sebagai entitas akuntansi mengacu pada Peraturan Gubernur No. 120 Tahun 2016 tentang Kebijakan Akuntansi Pemerintah Daerah.

4.2. Basis dan Prinsip Akuntansi yang Mendasari Penyusunan Laporan Keuangan SKPD

Dinas Pekerjaan Umum Sumber Daya Air dan Penataan Ruang Provinsi Jawa Tengah selaku entitas akuntansi menggunakan basis akuntansi basis akrual, yang diatur dalam Peraturan Menteri Dalam Negeri No. 64 Tahun 2013 dan Peraturan Gubernur Provinsi Jawa Tengah No.120 tahun 2016, bahwa SKPD.

4.3. Basis Pengukuran yang Mendasari Penyusunan Laporan Keuangan SKPD

4.3.1. Kas dan Setara Kas di Bendahara Pengeluaran

Kas dan setara kas merupakan kelompok akun yang digunakan untuk mencatat kas dan setara kas yang dikelola Bendahara Pengeluaran. Kas adalah uang tunai dan saldo simpanan di bank yang setaio saat dapat digunakan untuk membiayai kegiatan pemerintahan. Sedangkan setara kas adalah investasi jangka pendek pemerintah yang likuid, yang siap

dicairkan menjadi kas, bebas dari risiko perubahan nilai yang signifikan, serta mempunyai masa jatuh tempo kurang dari 3 (tiga) bulan terhitung dari tanggal.

4.3.2. Kas dan Setara Kas di Bendahara Penerimaan

Kas dan Setara Kas merupakan kelompok akun sama yang digunakan oleh Bendahara Pengeluaran, yang digunakan untuk mencatat kas setara.

4.3.3. Persediaan

Berdasarkan Surat Edaran Gubernur Jawa Tengah nomor: 903/0017608 tanggal 8 Nopember 2017 bahwa perlakuan persediaan sebagai berikut:

- Pencatatan persediaan menggunakan metode periodik yaitu pencatatan hanya dilakukan pada saat terjadi penambahan, sehingga tidak mengupdate jumlah persediaan. Pada akhir periode akuntansi, persediaan dicatat berdasarkan hasil inventarisasi fisik (stock opname) yang dituangkan pada Berita Acara Hasil Stock Opname per 31 Desember 2021.
- Persediaan dalam kondisi rusak atau usang tidak dilaporkan dalam neraca, tetapi diungkapkan dalam CALK.

4.3.4. Pengukuran Aset Tetap secara Umum

- a. Aset tetap yang diperoleh bukan berasal dari donasi diakui pada akhir periode akuntansi berdasarkan belanja modal ditambah semua biaya yang dikeluarkan sampai dengan aset tersebut siap untuk digunakan dalam periode berjalan.
- b. Aset tetap yang diperoleh dari donasi diakui dalam periode berjalan, yaitu pada saat aset tersebut diterima dan hak kepemilikannya berpindah.
- c. Dalam pengakuan aset tetap harus dibuat ketentuan yang membedakan antara penambahan, pengurangan, pengembangan dan penggantian utama.
- d. Aset tetap yang diperoleh dari donasi diukur berdasarkan nilai wajar dari harga pasar atau harga gantinya.
- e. Setiap potongan dagang dan rabat dikurangkan dari harga pembelian.
- f. Aset tetap dinilai dengan nilai historis atau harga perolehan. Jika penilaian aset tetap dengan menggunakan nilai historis tidak memungkinkan, maka nilai aset tetap didasarkan pada harga perolehan yang diestimasi atau menggunakan NJOP setempat.
- g. Pelepasan aset tetap dapat dilakukan melalui penjualan atau pertukaran. Hasil penjualan aset tetap akan diakui seluruhnya sebagai pendapatan. Aset tetap yang diperoleh karena penukaran dinilai sebesar nilai wajar aset tetap yang diperoleh atau nilai wajar aset tetap yang diserahkan, mana yang lebih mudah.
- h. Penghapusan aset tetap dilakukan jika aset tetap tersebut rusak berat, usang hilang dan sebagainya. Penghapusan aset tetap ditetapkan berdasarkan ketentuan perundangan yang berlaku.
- i. Perubahan nilai aset tetap dapat disebabkan oleh penambahan, pengurangan, pengembangan dan penggantian utama.

4.3.5. Tanah

Tanah diukur berdasarkan seluruh biaya yang dikeluarkan untuk memperoleh tanah sampai dengan siap digunakan. Biaya ini meliputi harga pembelian untuk biaya pembebasan tanah, biaya untuk memperoleh hak, biaya yang berhubungan dengan pengukuran dan biaya penimbunan. Nilai tanah termasuk juga harga pembelian bangunan tua yang terletak pada tanah yang dibeli untuk melaksanakan pembangunan sesuatu yang baru jika bangunan itu dimaksudkan untuk dibongkar.

4.3.6. Peralatan dan Mesin

Mesin dan peralatan diukur berdasarkan seluruh biaya yang dikeluarkan untuk memperoleh mesin dan alat-alat sampai dengan siap untuk dipakai. Biaya ini meliputi harga pembelian, biaya instalasi dan biaya langsung lainnya untuk memperoleh serta mempersiapkan aset tersebut sehingga dapat digunakan.

Kendaraan diukur berdasarkan seluruh biaya yang dikeluarkan sampai dengan siap untuk digunakan. Biaya ini meliputi harga pembelian, biaya balik nama dan biaya langsung lainnya untuk memperoleh serta mempersiapkan aset tersebut sehingga dapat digunakan.

Meubelair dan perlengkapan diukur berdasarkan seluruh biaya yang dikeluarkan untuk memperoleh sampai dengan siap untuk digunakan. Biaya ini meliputi harga pembelian dan biaya langsung lainnya untuk memperoleh serta mempersiapkan aset tersebut sehingga dapat digunakan.

4.3.7. Gedung dan Bangunan

Gedung dan Bangunan diukur berdasarkan seluruh biaya yang dikeluarkan untuk memperoleh atau membangun gedung dan bangunan sampai dengan siap untuk dipakai. Biaya ini meliputi harga beli atau biaya konstruksi, biaya pembebasan tanah, biaya pengurusan IMB, notaris dan pajak.

4.3.8. Jalan, Irigasi dan Jaringan

Jalan dan jembatan diukur berdasarkan seluruh biaya yang dikeluarkan untuk membangun jalan dan jembatan sampai dengan siap untuk digunakan. Biaya ini meliputi biaya perolehan atau biaya konstruksi dan lain-lain (termasuk didalamnya biaya pembebasan tanah untuk pembangunan jalan) sampai dengan jalan dan jembatan tersebut siap digunakan.

Instalasi diukur berdasarkan seluruh biaya yang dikeluarkan untuk membangun instalasi sampai dengan siap untuk digunakan. Biaya ini meliputi biaya perolehan dan biaya lain-lain (termasuk didalamnya biaya pembebasan tanah) sampai dengan instalasi tersebut siap digunakan.

Bangunan air irigasi diukur berdasarkan seluruh biaya yang dikeluarkan untuk memperoleh atau membangun irigasi sampai dengan siap untuk digunakan. Biaya ini

meliputi biaya perolehan dan biaya lain-lain (termasuk didalamnya biaya pembebasan tanah) sampai dengan irigasi tersebut siap digunakan.

4.3.9. Aset Tetap Lainnya

Aset Tetap Lainnya di Dinas PUSDATARU Provinsi Jawa Tengah, yaitu berupa aset Buku Perpustakaan diukur berdasarkan seluruh biaya yang dikeluarkan sampai dengan siap untuk digunakan.

4.3.10. Aset Lainnya

Aset Lainnya merupakan aset yang berasal dari reklas aset yang mengalami rusak berat dan tidak dapat digunakan kembali. Data Aset Lainnya ini hasil identifikasi aset dalam kegiatan akselerasi aset yang dilakukan antara Pengurus Barang Dinas PUSDATARU Provinsi Jawa Tengah dengan BPKAD Provinsi Jawa Tengah, karena Aset Lainnya ini mengalami rusak berat dan benar-benar tidak dapat digunakan, maka aset ini direncanakan akan diajukan penghapusan.

4.3.11. Kewajiban Jangka Pendek

Kewajiban jangka pendek dinilai dengan nominal mata uang rupiah yang harus dibayar. Kewajiban jangka pendek adalah kewajiban yang jatuh temponya dalam tahun anggaran berjalan.

4.3.12. Kewajiban Jangka Panjang

Nilai yang dicantumkan dalam neraca untuk utang adalah sebesar jumlah yang belum dibayar yang akan jatuh tempo melebihi satu tahun anggaran.

4.3.13. Ekuitas

Ekuitas dana terdiri dari :

- Ekuitas Dana Lancar

Ekuitas dana lancar diakui pada akhir periode akuntansi berdasarkan selisih antara jumlah nilai aset lancar dengan jumlah nilai kewajiban jangka pendek.

- Ekuitas Dana Investasi

Ekuitas dana investasi diakui pada akhir periode akuntansi berdasarkan selisih antara jumlah nilai investasi permanen aset tetap, aset lainnya dengan jumlah nilai kewajiban jangka panjang.

- Ekuitas Dana Cadangan

Ekuitas dana cadangan diakui pada akhir periode akuntansi berdasarkan jumlah dana cadangan yang ditransfer dalam periode berjalan.

4.4. Penerapan Kebijakan Akuntansi berkaitan dengan Ketentuan yang ada dalam Standar Akuntansi Pemerintahan pada SKPD

Kebijakan akuntansi yang digunakan Dinas Pekerjaan Umum Sumber Daya Air dan Penataan Ruang Provinsi Jawa Tengah mengacu pada Peraturan Gubernur Provinsi Jawa Tengah No 45 tahun 2014 tentang Kebijakan dan Sistem Akuntansi Pemerintah Daerah.

BAB V PENJELASAN POS-POS LAPORAN KEUANGAN SKPD

5.1. Penjelasan Pos-Pos Laporan Realisasi Anggaran

Rencana Keuangan tahunan Pemerintah Daerah Provinsi Jawa Tengah Tahun Anggaran 2021 ditetapkan dengan Peraturan Daerah Provinsi Jawa Tengah Nomor 11 Tahun 2021 tentang Perubahan APBD Provinsi Jawa Tengah Tahun Anggaran 2021 dan Peraturan Gubernur Jawa Tengah Nomor 27 Tahun 2021 tentang Penjabaran Perubahan APBD Provinsi Jawa Tengah Tahun Anggaran 2021. Anggaran dan realisasi APBD TA 2021 adalah sebagai berikut :

Penjelasan lebih lanjut mengenai realisasi APBD Provinsi Jawa Tengah Tahun Anggaran 2021 adalah sebagai berikut :

5.1.1. Penjelasan Pos-Pos Pendapatan

5.1.1.1. Pendapatan Daerah

Pendapatan Daerah ditargetkan sebesar Rp. 23.879.778.000,- dengan realisasi sebesar Rp. 24.514.440.541,- atau 102,66 % apabila dibandingkan realisasi tahun sebelumnya sebesar Rp. 3.129.308.360,- mengalami kenaikan sebesar Rp. 21.385.132.181,- atau 683,38 % dengan rincian sebagai berikut :

	Anggaran Setelah Perubahan (Rp)	2021 (Rp)	%	2020 (Rp)	Kenaikan / Penurunan (Rp)
Pendapatan Asli daerah	23.879.778.000	24.514.440.541	102,66	3.129.308.360	21.385.132.181
Pendapatan Transfer	-	-	-	-	-
Lain-Lain Pendapatan Daerah	-	-	-	-	-
Jumlah	23.879.778.000	24.514.440.541	102,66	3.129.308.360	21.385.132.181

5.1.1.1.1. Pendapatan Asli Daerah

Pendapatan Daerah ditargetkan sebesar Rp. 23.878.778.000,- dengan realisasi sebesar Rp. 24.514.440.541,- atau 102,66 % apabila dibandingkan realisasi tahun sebelumnya sebesar Rp. 3.129.308.360,- mengalami kenaikan sebesar Rp. 21.385.132.181,- atau 683,38 % dengan rincian sebagai berikut :

	Anggaran Setelah Perubahan (Rp)	2021 (Rp)	%	2020 (Rp)	Kenaikan / Penurunan (Rp)
Pendapatan Asli daerah	23.879.778.000	24.514.440.541	102,66	3.129.308.360	21.385.132.181
Pendapatan Transfer	-	-	-	-	-
Lain-Lain Pendapatan Daerah	-	-	-	-	-
Jumlah	23.879.778.000	24.514.440.541	102,66	3.129.308.360	21.385.132.181

5.1.1.1.2 Pendapatan Retribusi Daerah

Pendapatan Retribusi Daerah ditargetkan sebesar Rp.3.202.890.000,- dengan realisasi sebesar Rp. 3.687.879.541,-atau 115,14 % ,apabila dibandingkan realisasi tahun sebelumnya sebesar Rp. 3.129.308.360,-Mengalami kenaikan sebesar Rp.558.571.181,- atau 17,85 %. Pelaksanaan pengenaan Retribusi Daerah sesuai dengan Peraturan Daerah Provinsi Jawa Tengah Nomor 1 Tahun 2011 tentang Retribusi Daerah Provinsi Jawa Tengah sebagaimana telah diubah beberapa kali terakhir dengan peraturan Daerah Provinsi Jawa Tengah nomor 6 Tahun 2019 tentang Perubahan Kedua atas Peraturan Daerah Provinsi Jawa Tengah Nomor 1 Tahun tahun 2011 dengan rincian sebagai berikut :

	Anggaran Setelah Perubahan (Rp)	2021 (Rp)	%	2020(Rp)	Kenaikan /Penurunan (Rp)
Retribusi Jasa Umum	-	-	-	-	-
Retribusi Jasa Usaha	3.202.890.000	3.687.879.541	115,14	3.129.308.360	558.571.181
Retribusi Perizinan Tertentu	-	-	-	-	-
Jumlah	3.202.890.000	3.687.879.541	115,14	3.129.308.360	558.571.181

5.1.1.1.2.2 Pendapatan Retribusi Jasa Usaha

Pendapatan Retribusi Jasa Usaha ditargetkan sebesar Rp.3.202.890.000 dengan realisasi sebesar Rp. 3.687.879.541,-atau 115,14 % ,apabila dibandingkan realisasi tahun sebelumnya sebesar Rp. 3.129.308.360,-Mengalami kenaikan sebesar Rp. 588.571.181,- atau 17,85 % dengan rincian sebagai berikut :

	Anggaran setelah Perubahan (Rp)	2021 (Rp)	%	2020(Rp)	Kenaikan/Penurunan(Rp)
Retribusi Pemakaian Kekayaan Daerah - Penyewaan Tanah dan Bangunan	3.202.890.000	3.687.879.541	115,14	3.129.308.360	558.571.181
Retribusi Pemakaian Kekayaan Daerah					
Retribusi Tempat Penginapan/Pesanggrahan/ Villa	-	-	-	-	-
Retribusi Penjualan Produksi Usaha Daerah	-	-	-	-	-
Jumlah	3.202.890.000	3.687.879.541	115,14	3.129.308.360	558.571.181

5.1.1.1.2.2.1 Pendapatan Retribusi Pemakaian Kekayaan Daerah

Pendapatan Retribusi Jasa Usaha ditargetkan sebesar Rp.3.202.890.000,- dengan realisasi sebesar Rp. 3.687.879.541,- atau 115,14 % ,apabila dibandingkan realisasi tahun sebelumnya sebesar Rp. 3.129.308.360,- Mengalami kenaikan sebesar Rp.558.571.181,- atau 17,85% dengan rincian sebagai berikut :

	Anggaran setelah Perubahan (Rp)	2021 (Rp)	%	2020(Rp)	Kenaikan/ Penurunan(Rp)
Retribusi Penyewaan Tanah dan Bangunan	2.535.050.000	2.517.010.541	99,29	2.606.408.360	89.397.819
Retribusi Pemakaian Laboratorium	-	-	-	-	1.541.587.500
Retribusi Pemakaian Ruangan	71.200.000	164.069.000	230,43	522.900.000	(358.831.000)
Retribusi Pemakaian Kendaraan Bermotor	596.640.000	1.006.800.000	168,74	-	1.006.800.000
Jumlah	3.202.890.000	3.687.879.541	115,14	3.129.308.360	558.571.181

Pendapatan Retribusi Pemakaian Kekayaan Daerah melebihi target dikarenakan adanya perubahan target dalam PA Tahun 2021.

5.1.1.1.3 Lain-Lain Pendapatan Asli Daerah yang Sah

Lain – lain Pendapatan Asli Daerah yang sah ditargetkan sebesar Rp. 0,- dengan realisasi sebesar Rp. 20.826.561.000,-, apabila dibandingkan realisasi tahun sebelumnya sebesar Rp.0,- mengalami kenaikan sebesar Rp. 20.826.561.000,- dengan rincian sebagai berikut :

	Anggaran Setelah Perubahan (Rp)	2021(Rp)	%	2020(Rp)	Kenaikan/ Penurunan (Rp)
Hasil Penjualan Aset Daerah Yang Tidak Dipisahkan	-	-	-	-	-
Tuntutan Ganti Rugi	-	-	-	-	-
Pendapatan Denda keterlambatan	-	-	-	-	-
Pendapatan Denda Pajak	-	-	-	-	-
Pendapatan Denda Retribusi	-	-	-	-	-
Pendapatan Denda atas Pelanggaran Perda	-	-	-	-	-
Pendapatan dari Pengembalian	-	-	-	-	-
Penerimaan Fasilitas Sosial dan Fasilitas Umum	-	-	-	-	-
Penerimaan dari Penyelenggaraan Pendidikan	-	-	-	-	-
Penerimaan dari BLUD	-	-	-	-	-
Pendapatan lain - lain SKPD		20.826.561.000	-	-	20.826.561.000
Jumlah	-	20.826.561.000	-	-	20.826.561.000

5.1.1.1.3.1 Hasil Penjualan BMD yang Tidak Dipisahkan

Hasil Penjualan BMD yang tidak dipisahkan ditargetkan sebesar Rp. 00 dengan realisasi sebesar Rp. 00 atau 0 %, apabila dibandingkan realisasi tahun sebelumnya sebesar Rp. 00 tidak mengalami kenaikan/penurunan, dengan rincian sebagai berikut :

	Anggaran Setelah	2021(Rp)	%	2020(Rp)	Kenaikan/Penurunan (Rp)
Hasil Penjualan Tanah	-	-	-	-	-
Hasil Penjualan Peralatan dan Mesin	-	-	-	-	-
Hasil Penjualan Gedung dan Bangunan	-	-	-	-	-
Hasil Penjualan jalan, Jaringan, dan Irigasi	-	-	-	-	-
Hasil Penjualan Aset tetap lainnya	-	-	-	-	-
Hasil Penjualan jalan Aset lainnya	-	-	-	-	-
Jumlah	-	-	-	-	-

5.1.2 BELANJA DAERAH

Belanja Daerah dianggarkan sebesar Rp.191.705.931.000 dengan realisasi sebesar Rp. 180.660.084.404,- atau 94,24%, apabila dibandingkan realisasi tahun sebelumnya sebesar Rp.130.508.424.719,- mengalami kenaikan sebesar Rp.50.151.659.685,- Atau 27,76% dengan rincian sebagai berikut :

		Anggaran Setelah Perubahan (Rp)	2021(Rp)	%	2020(Rp)	Kenaikan /Penurunan(Rp)
1	Belanja Operasi	138.287.983.000	132.370.317.177	95,72	127.062.425.916	5.307.891.261
2	Belanja Modal	53.417.948.000	48.289.767.227	90,40	3.445.998.803	44.843.768.424
3	Belanja Tidak terduga	-	-	-	-	-
4	Belanja Transfer	-	-	-	-	-
	Jumlah	191.705.931.000	180.660.084.404	94,24	130.508.424.719	50.151.659.685

5.1.2.1 BELANJA OPERASIONAL

Belanja Operasional dianggarkan sebesar Rp. 138.287.983.000,- dengan realisasi sebesar Rp. 132.370.317.177,- atau 95,96% apabila dibandingkan realisasi tahun sebelumnya sebesar Rp. 127.062.425.916,-mengalami kenaikan sebesar Rp. 5.307.891.261,-atau 4,00 % dengan rincian sebagai berikut :

		Anggaran Setelah Perubahan (Rp)	2021(Rp)	%	2020(Rp)	Kenaikan /Penurunan(Rp)
1	Belanja Pegawai	66.926.287.000	63.164.101.195	94,38	93.394.790.928	(30.230.689.733)
2	Belanja Barang & Jasa	71.361.696.000	69.206.215.982	96,98	33.667.634.988	35.538.580.994
3	Belanja Bunga	-	-	-	-	-
4	Belanja Subsidi	-	-	-	-	-
5	Belanja Hibah	-	-	-	-	-
6	Belanja Bantuan Sosial	-	-	-	-	-
	Jumlah	138.287.983.000	132.370.317.177	95,72	127.062.425.916	5.307.891.261

5.1.2.1.2 Belanja Pegawai

Belanja Pegawai dianggarkan sebesar Rp.66.926.287.000,- dengan realisasi sebesar Rp.63.164.101.195,-, atau 94,38%, apabila dibandingkan realisasi tahun sebelumnya sebesar Rp.66.205.936.928,- mengalami penurunan sebesar Rp. 3.041.835.733,- atau 4,82% dengan rincian sebagai berikut :

	Anggaran Setelah Perubahan (Rp)	2021(Rp)	%	2020(Rp)	Kenaikan/Penurunan(Rp)
Belanja Gaji dan Tunjangan ASN	36.181.611.000	33.746.803.484	93,27	35.163.921.282	(1.417.117.798)
Belanja Tambahan Penghasilan ASN	30.744.676.000	29.417.297.711	95,68	31.042.015.646	(1.624.717.935)
Jumlah	66.926.287.000	63.164.101.195	94,38	66.205.936.928	(3.041.835.733)

Belanja Pegawai tidak mencapai target dikarenakan :

Ada Pegawai yang meninggal dan yang alih tugas.

5.1.2.1.2.1 Belanja Gaji dan Tunjangan ASN

Belanja Gaji dan Tunjangan ASN dianggarkan sebesar Rp.36.181.611.000,- dengan realisasi sebesar Rp. 33.746.803.482,- atau 93,27 %, apabila dibandingkan realisasi tahun sebelumnya sebesar Rp.35.163.921.228,- mengalami penurunan sebesar Rp. 1.417.117.746,- atau 4,20% dengan rincian sebagai berikut :

		Anggaran Setelah Perubahan (Rp)	2021(Rp)	%	2020(Rp)	Kenaikan/Penurunan(Rp)
1	Belanja Gaji Pokok ASN	27.718.003.000	25.859.380.596	93	26.460.995.000	(601.614.404)
2	Belanja Tunjangan Keluarga ASN ASN	2.836.667.000	2.572.582.618	91	2.895.701.028	(323.118.410)
3	Belanja Tunjangan Jabatan ASN	405.290.000	397.030.000	98	420.850.000	(23.820.000)
4	Belanja Tunjangan Fungsional ASN	119.715.000	103.175.000	86	81.870.000	21.305.000
5	Belanja Tunjangan Fungsional Umum ASN	1.237.929.000	1.113.345.000	90	1.302.365.000	(189.020.000)
6	Belanja Tunjangan Beras ASN	1.607.516.000	1.546.167.000	96,18	1.524.803.100	21.363.900
7	Belanja Tunjangan PPh/Tunjangan Khusus ASN	46.760.000	40.729.170	87,10	39.473.824	1.255.346
8	Belanja Pembulatan Gaji ASN	335.000	298.059	88,97	339.223	(41.164)
9	Belanja luran Jaminan Kesehatan ASN	2.007.099.000	1.925.428.023	95,93	2.220.096.428	(294.668.405)
10	Belanja luran Jaminan Kecelakaan Kerja ASN	50.574.000	47.167.004	93,26	54.356.907	(7.189.903)
11	Belanja luran Jaminan Kematian ASN	151.723.000	141.501.012	93,26	163.070.718	(21.569.706)
	Jumlah	36.181.611.000	33.746.803.482	93,27	35.163.921.228	(1.417.117.746)

Belanja Pegawai tidak mencapai target dikarenakan :

Pegawai meninggal dan alih tugas.

5.1.2.1.2.2 Belanja Tambahan Penghasilan ASN

Belanja Tambahan Penghasilan ASN dianggarkan sebesar Rp.30.744.676.000,- dengan realisasi sebesar Rp. 29.417.297.711,- atau 95,68%, apabila dibandingkan realisasi tahun sebelumnya sebesar Rp.31.042.015.646,- mengalami penurunan sebesar Rp. 1.624.717.935,- atau 5,23% dengan rincian sebagai berikut :

		Anggaran Setelah Perubahan (Rp)	2021 (Rp)	%	2020 (Rp)	Kenaikan/Penurunan (Rp)
1	Tambahan Penghasilan berdasarkan Beban Kerja	30.744.676.000	29.417.297.711	95,68	31.042.015.646	(1.624.717.935)
2	Tambahan Penghasilan berdasarkan Tempat Bertugas ASN	-	-	-	-	-
3	Tambahan Penghasilan berdasarkan Kondisi Kerja ASN	-	-	-	-	-
4	Tambahan Penghasilan berdasarkan Kelangkaan Profesi ASN	-	-	-	-	-
5	Tambahan Penghasilan berdasarkan Prestasi Kerja ASN	-	-	-	-	-
	Jumlah	30.744.676.000	29.417.297.711	95,68	31.042.015.646	(1.624.717.935)

5.1.2.1.3 Belanja Barang dan Jasa Rp.71.361.696.00,-

Belanja Barang dan Jasa Dianggarkan sebesar Rp. 71.361.696.000,- dengan realisasi sebesar Rp. 69.206.215.982,- atau 96,98% apabila dibandingkan realisasi tahun sebelumnya sebesar Rp.33.667.634.988,- mengalami penurunan sebesar Rp.35.538.580.994,- atau 105,56 % dengan rincian sebagai berikut :

		Anggaran Setelah Perubahan (Rp)	2021 (Rp)	%	2020 (Rp)	Kenaikan/ Penurunan (Rp)
1	Belanja Barang	9.621.780.000	9.379.239.680	97,48	7.168.626.402	2.210.613.278
2	Belanja Jasa	39.532.277.000	38.749.273.754	98,02	7.846.907.777	30.902.365.977
3	Belanja Pemeliharaan	13.834.683.000	13.637.871.201	98,58	13.850.625.325	(212.754.124)
4	Belanja Perjalanan Dinas	8.210.996.000	7.309.871.347	89,03	4.634.075.484	2.675.795.863
5	Belanja Barang dan/atau Jasa untuk diserahkan/dijual/diberikan kepada masyarakat / Pihak ketiga	161.960.000	129.960.000	80,24	167.400.000	(37.440.000)
6	Belanja Barang dan Jasa BOP	-	-	-	-	-
7	Belanja Barang dan Jasa BOS	-	-	-	-	-
8	Belanja Barang dan Jasa BLUD	-	-	-	-	-
	Jumlah	71.361.696.000	69.206.215.982	96,98	33.667.634.988	35.538.580.994

Belanja Barang dan Jasa tidak mencapai target dikarenakan :

- Pembatasan perjalanan dinas
- Efisiensi anggaran

5.1.2.1.3.1 Belanja Barang Rp. 9.379.239.680,-

Belanja Barang Dianggarkan sebesar Rp. 9.621.780.000,- dengan realisasi sebesar Rp. 9.379.239.680,- atau 97,48% apabila dibandingkan realisasi tahun sebelumnya sebesar Rp.8.408.388.702,- mengalami penurunan sebesar Rp.970.850.978,- atau 11,55 % dengan rincian sebagai berikut :

		Anggaran Setelah Perubahan (Rp)	2021 (Rp)	%	2020(Rp)	Kenaikan/Penurunan (Rp)
1	Belanja Bahan Habis Pakai	3.455.199.000	3.397.169.550	98,32	2.625.860.737	771.308.813
2	Belanja Bahan Material	4.758.891.000	4.725.235.180	99,29	4.483.365.665	241.869.515
3	Belanja Cetak /Penggandaan	547.235.000	534.345.850	97,64	512.618.800	21.727.050
4	Belanja Makan dan Minum	860.455.000	722.489.100	83,97	727.143.500	(4.654.400)
5	Belanja Pakaian Dinas dan Atribut	-	-	-	-	-
6	Belanja Pakaian Kerja	-	-	-	9.900.000	(9.900.000)
7	Belanja Pakaian khusus dan Hari - hari tertentu	-	-	-	49.500.000	(49.500.000)
	Jumlah	9.621.780.000	9.379.239.680	97,48	8.408.388.702	970.850.978

5.1.2.1.3.2 Belanja Jasa Rp. 38.749.273.754,-

Belanja Jasa Dianggarkan sebesar Rp. 39.532.277.000,- dengan realisasi sebesar Rp. 38.749.273.754,- atau 98,02% apabila dibandingkan realisasi tahun sebelumnya sebesar Rp.6.605.245.477,- mengalami penurunan sebesar Rp.32.144.028.277,- atau 486,64 % dengan rincian sebagai berikut :

		Anggaran Setelah Perubahan (Rp)	2021(Rp)	%	2020(Rp)	Kenaikan/Penurunan (Rp)
1	Belanja Jasa Kantor	34.025.140.000	33.308.653.214	98	3.662.235.477	29.646.417.737
2	Belanja Jasa Asuransi	194.700.000	174.106.490	89	184.569.000	(10.462.510)
3	Belanja Sewa Rumah/Gedung/Gudang/Parkir	55.300.000	22.200.000	40	70.600.000	(48.400.000)
4	Belanja Sewa sarana Mobilitas	117.650.000	115.850.000	98	93.720.000	22.130.000
5	Belanja Sewa Alat Berat	358.400.000	351.594.000	98	210.980.000	140.614.000
6	Belanja Sewa Perlengkapan dan Peralatan Kantor	103.316.000	102.400.000	99	45.750.000	56.650.000
7	Belanja Jasa Konsultansi	4.677.771.000	4.674.470.050	100	2.337.391.000	2.337.079.050
8	Belanja Jasa Ketersediaan layanan (Availability Payment)	-	-	-	-	-
9	Belanja Beasiswa Pendidikan PNS	-	-	-	-	-
10	Belanja Kursus, Pelatihan, Sosialisasi dan Bimbingan	-	-	-	-	-
11	Belanja Jasa Insentif bagi Pegawai Non ASN atas	-	-	-	-	-
12	Belanja Jasa Insentif bagi Pegawai Non ASN atas pemungutan Retribusi Daerah	-	-	-	-	-
	Jumlah	39.532.277.000	38.749.273.754	98,02	6.605.245.477	32.144.028.277

5.1.2.1.3.3 Belanja Pemeliharaan Rp. 13.637.871.201,-

Belanja Pemeliharaan dianggarkan sebesar Rp. 13.834.683.000,- dengan realisasi sebesar Rp. 13.637.871.201,- atau 98,58 % apabila dibandingkan realisasi tahun sebelumnya sebesar

Rp.13.850.625.325,- mengalami penurunan sebesar Ro. 139.687.900,- atau 1.02 % dengan rincian sebagai berikut :

		Anggaran Setelah Perubahan (Rp)	2021(Rp)	%	2020(Rp)	Kenaikan/Penurunan(Rp)
1	Belanja Pemeliharaan Tanah	-	-	-	-	-
2	Belanja Pemeliharaan Peralatan dan Mesin	303.874.000	301.424.900	99,19	161.737.000	139.687.900
3	Belanja Pemeliharaan Gedung dan Bangunan	592.738.000	577.616.800	97,45	180.399.000	397.217.800
4	Belanja Pemeliharaan Jalan, Jaringan dan Irigasi	12.414.714.000	12.255.001.200	98,71	12.319.037.100	(64.035.900)
5	Belanja Pemeliharaan Aset Tetap Lainnya	-	-	-	-	-
6	Belanja Perawatan Kendaraan Bermotor	523.357.000	503.828.301	96,27	1.189.452.225	(685.623.924)
	Jumlah	13.834.683.000	13.637.871.201	98,58	13.850.625.325	139.687.900

5.1.2.1.3.4 Belanja Perjalanan Dinas Rp. 7.309.871.347,-

Belanja Perjalanan Dinas dianggarkan sebesar Rp. 8.210.996.000,- dengan realisasi sebesar Rp. 7.309.871.347,- atau 89,03 % apabila dibandingkan realisasi tahun sebelumnya sebesar Rp.4.634.075.484,- mengalami penurunan sebesar Ro. 2.675.795.863,- atau 57,74% dengan rincian sebagai berikut :

		Anggaran Setelah	2021(Rp)	%	2020(Rp)	Kenaikan/Penurunan(Rp)
1	Belanja Perjalanan Dinas Dalam Daerah	7.497.391.000	6.884.104.122	91,82	4.258.064.359	2.626.039.763
2	Belanja Perjalanan Dinas Luar Daerah	713.605.000	425.767.225	59,66	376.011.125	49.756.100
3	Belanja Perjalanan Dinas Pindah Tugas	-	-	-	-	-
4	Belanja Pemulangan Pegawai	-	-	-	-	-
	Jumlah	8.210.996.000	7.309.871.347	89,03	4.634.075.484	2.675.795.863

5.1.2.1.3.5 Belanja Modal

Belanja Modal dianggarkan sebesar Rp. 53.417.948.000,- dengan realisasi sebesar Rp. 48.289.767.227,- atau 90,40 % apabila dibandingkan realisasi tahun sebelumnya sebesar Rp. 3.445.998.803,- mengalami kenaikan sebesar Rp. 44.843.768.424,- atau 1.301,3 % dengan rincian sebagai berikut :

		Anggaran Setelah Perubahan (Rp)	2021 (Rp)	%	2020 (Rp)	Kenaikan/ (Penurunan) (Rp)
1	Belanja Modal Tanah	Rp 306.923.000	Rp 282.051.400	91,90%	Rp 87.705.000	Rp 194.346.400
2	Belanja Modal Peralatan dan Mesin	Rp 2.662.592.000	Rp 2.644.495.000	99,32%	-	Rp 2.644.495.000
3	Belanja Gedung dan Bangunan	-	-	-	Rp 184.049.000	Rp (184.049.000)
4	Belanja Modal Jalan, Irigasi dan Jaringan	Rp 50.448.433.000	Rp 45.363.220.827	89,92%	Rp 3.174.244.803	Rp 42.188.976.024
5	Belanja Modal Aset Tetap Lainnya	-	-	-	-	-
	Jumlah	Rp 53.417.948.000	Rp 48.289.767.227	90,40%	Rp 3.445.998.803	Rp 44.843.768.424

5.1.2.1.3.6 Belanja Modal Tanah

Belanja Modal Tanah dianggarkan sebesar Rp. 306.923.000,- dengan realisasi sebesar Rp. 282.051.400 atau 91,90 % apabila dibandingkan realisasi tahun sebelumnya sebesar Rp. 87.705.000 mengalami kenaikan sebesar Rp. 194.346.000 atau 221,59 % dengan rincian sebagai berikut :

		Anggaran Setelah	2021 (Rp)	%	2020 (Rp)	Kenaikan
1	Belanja Tanah Persil	-	-	-	-	-
2	Belanja Tanah Non Persil	-	-	-	-	-
3	Belanja Tanah Lapangan	Rp 306.923.000	Rp 282.051.400	91,90%	Rp 87.705.000	Rp 194.346.400
	Jumlah	Rp 306.923.000	Rp 282.051.400	91,90%	Rp 87.705.000	Rp 194.346.400

Belanja Modal Tanah Tidak mencapai target dikarenakan :

- Sisa Appraisal dan sisa pendaftaran pengukuran tanah ke Kantor Pertanahan

5.1.2.1.3.7 Belanja Modal Lapangan Rp. 282.051.400,-

Belanja Modal Tanah Lapangan dianggarkan sebesar Rp. 306.923.000,- dengan realisasi sebesar Rp. 282.051.400,- atau 91,90 % apabila dibandingkan realisasi tahun sebelumnya sebesar Rp. 87.705.000 mengalami kenaikan sebesar Rp. 194.346.000 atau 221,59 % dengan rincian sebagai berikut :

		Anggaran Setelah Perubahan (Rp)	2021 (Rp)	%	2020 (Rp)	Kenaikan /Penurunan(Rp)
1	Belanja Modal Tanah Untuk Bangunan Air	Rp 306.923.000	Rp 282.051.400	91,90%	Rp 87.705.000	Rp 194.346.400
	Jumlah	Rp 306.923.000	Rp 282.051.400	91,90%	Rp 87.705.000	Rp 194.346.400

5.1.2.1.3.8 Belanja Modal Peralatan dan Mesin

Belanja Modal Peralatan dan Mesin dianggarkan sebesar Rp. 2.662.592.000,- dengan realisasi sebesar Rp. 2.644.495.000 atau 99,32 % apabila dibandingkan realisasi tahun sebelumnya sebesar Rp. 0,- mengalami kenaikan sebesar Rp. 2.644.495.000 dengan rincian sebagai berikut :

		Anggaran Setelah Perubahan (Rp)	2021 (Rp)	%	2020 (Rp)	Kenaikan/ (Penurunan) (Rp)
1	Belanja Modal Alat Besar	Rp 1.750.000.000	Rp 1.749.000.000	99,94%	-	Rp 1.749.000.000
2	Belanja Modal Alat Angkutan	Rp 556.052.000	Rp 551.000.000	99,09%	-	Rp 551.000.000
3	Belanja Modal Alat Bengkel Dan Alat Ukur	-	-	-	-	-
4	Belanja Modal Alat Kantor Dan Rumah Tangga	-	-	-	-	-
5	Belanja Modal Alat Studio Komunikasi Dan Pemancar	-	-	-	-	-
6	Belanja Modal Alat Laboratorium	Rp 250.750.000	246.716.000	98,39%	-	Rp 246.716.000
7	Belanja Modal Alat Persenjataan	-	-	-	-	-
8	Belanja Modal Alat Komputer	Rp 105.790.000	97.779.000	92,43%	-	Rp 97.779.000
	Jumlah	Rp 2.662.592.000	Rp 2.644.495.000	99,32%	-	Rp 2.644.495.000

Belanja Modal Peralatan dan Mesin Tidak mencapai target dikarenakan :

- Sisa Lelang Pengadaan

5.1.2.1.3.9 Belanja Modal Alat Besar Rp. 1.749.000.000,-

Belanja Modal Alat Besar dianggarkan sebesar Rp. 1.750.000.000,- dengan realisasi sebesar Rp. 1.749.000.000,- atau 99,94 % apabila dibandingkan realisasi tahun sebelumnya sebesar Rp. 0,- mengalami kenaikan sebesar Rp. 1.749.000.000,- dengan rincian sebagai berikut :

		Anggaran Setelah Perubahan (Rp)	2021 (Rp)	%	2020 (Rp)	Kenaikan /Penurunan(Rp)
1	Belanja Modal Alat Besar Darat Lainnya	Rp 1.750.000.000	Rp 1.749.000.000	99,94%	-	Rp 1.749.000.000
	Jumlah	Rp 1.750.000.000	Rp 1.749.000.000	99,94%	-	Rp 1.749.000.000

5.1.2.1.4.0 Belanja Modal Alat Angkutan Rp. 551.000.000,-

Belanja Modal Alat Besar dianggarkan sebesar Rp. 556.052.000,- dengan realisasi sebesar Rp. 551.000.000,- atau 99,09 % apabila dibandingkan realisasi tahun sebelumnya sebesar Rp. 0,- mengalami kenaikan sebesar Rp. 551.000.000,- dengan rincian sebagai berikut :

		Anggaran Setelah Perubahan (Rp)	2021 (Rp)	%	2020 (Rp)	Kenaikan /Penurunan(Rp)
1	Belanja Modal Alat Angkutan Darat Bermotor Lainnya	Rp 556.052.000	Rp 551.000.000	99,09%	-	Rp 551.000.000
	Jumlah	Rp 556.052.000	Rp 551.000.000	99,09%	-	Rp 551.000.000

5.1.2.1.4.2 Belanja Modal Alat Laboratorium Rp. 246.716.000,-

Belanja Modal Alat Besar dianggarkan sebesar Rp.250.750.000,- dengan realisasi sebesar Rp. 246.716.000,- atau 98,39 % apabila dibandingkan realisasi tahun sebelumnya sebesar Rp. 0,- mengalami kenaikan sebesar Rp. 246.716.000,- dengan rincian sebagai berikut :

		Anggaran Setelah Perubahan (Rp)	2021 (Rp)	%	2020 (Rp)	Kenaikan /Penurunan(Rp)
1	Belanja Modal Peralatan Hidrologi	Rp 250.750.000	Rp 246.716.000	98,39%	-	Rp 246.716.000
	Jumlah	Rp 250.750.000	Rp 246.716.000	98,39%	-	Rp 246.716.000

5.1.2.1.4.3 Belanja Modal Alat Komputer Rp. 97.779.000,-

Belanja Modal Alat Besar dianggarkan sebesar Rp. 105.790.000,- dengan realisasi sebesar Rp. 97.779.000,- atau 92,43 % apabila dibandingkan realisasi tahun sebelumnya sebesar Rp. 0,- mengalami kenaikan sebesar Rp. 97.779.000,- dengan rincian sebagai berikut :

		Anggaran Setelah Perubahan (Rp)	2021 (Rp)	%	2020 (Rp)	Kenaikan /Penurunan(Rp)
1	Belanja Modal Komputer Unit lainnya	Rp 105.790.000	Rp 97.779.000	92,43%	-	Rp 97.779.000
	Jumlah	Rp 105.790.000	Rp 97.779.000	92,43%	-	Rp 97.779.000

5.1.2.1.4.4 Belanja Modal Jalan, Irigasi, dan Jaringan Rp 45.363.220.827,-

Belanja Modal Jalan, Irigasi, dan Jaringan dianggarkan sebesar Rp. 50.448.433.000,- dengan realisasi sebesar Rp. 45.363.220.827,- atau 89,92 % apabila dibandingkan realisasi tahun sebelumnya sebesar Rp. 3.174.244.803,- mengalami kenaikan sebesar Rp. 42.188.976.024,- dengan rincian sebagai berikut :

		Anggaran Setelah Perubahan (Rp)	2021 (Rp)	%	2020 (Rp)	Kenaikan/ (Penurunan) (Rp)
1	Belanja Modal Jalan Dan Jembatan	-	-	-	-	-
2	Belanja Modal Bangunan Air	Rp 50.448.433.000	Rp 45.363.220.827	89,92%	Rp 3.010.975.803	Rp 42.352.245.024
3	Belanja Modal Instalasi	-	-	-	Rp 163.269.000	Rp (163.269.000)
4	Belanja Modal Jaringan	-	-	-	-	-
	Jumlah	Rp 50.448.433.000	Rp 45.363.220.827	89,92%	Rp 3.174.244.803	Rp 42.188.976.024

Belanja Modal Jalan, Irigasi dan Jaringan Tidak mencapai target dikarenakan :

- Sisa tender dan ada satu paket pekerjaan yang putus kontrak

5.1.2.1.4.5 Belanja Modal Bangunan Air Rp. 45.363.220.827,-

Belanja Modal Bangunan Air dianggarkan sebesar Rp. 50.448.433.000,- dengan realisasi sebesar Rp. 45.363.220.827,- atau 89,92 % apabila dibandingkan realisasi tahun sebelumnya sebesar Rp. 3.010.975.803,- mengalami kenaikan sebesar Rp. 42.352.245.024,- dengan rincian sebagai berikut :

		Anggaran Setelah Perubahan (Rp)	2021 (Rp)	%	2020 (Rp)	Kenaikan/ (Penurunan) (Rp)
1	Belanja Modal Bangunan Pembawa Irigasi	Rp 20.977.196.000	Rp 16.792.738.587	80,05%	Rp 56.103.250	Rp 16.736.635.337
2	Belanja Modal Bangunan Pengaman Pengamanan Sungai/Pantai dan Penanggulangan Bencana Alam	Rp 20.628.078.000	Rp 19.767.430.340	95,83%	Rp 931.123.900	Rp 18.836.306.440
3	Belanja Modal Bangunan Waduk Air Bersih/Air Baku	Rp 8.843.159.000	Rp 8.803.051.900	99,55%	Rp 357.048.500	Rp 8.446.003.400
4	Belanja Modal Bangunan Pembawa Pengembangan Sumber Air	-	-	-	Rp 1.666.700.153	Rp (1.666.700.153)
	Jumlah	Rp 50.448.433.000	Rp 45.363.220.827	89,92%	Rp 3.010.975.803	Rp 42.352.245.024

5.1.2.1.4.6 Belanja Modal Instalasi Rp. 0,-

Belanja Modal Instalasi dianggarkan sebesar Rp. 0,- dengan realisasi sebesar Rp. 0,- atau 0 % apabila dibandingkan realisasi tahun sebelumnya sebesar Rp. 163.269.000,- mengalami penurunan sebesar Rp. 163.269.000,- dengan rincian sebagai berikut :

		Anggaran Setelah Perubahan (Rp)	2021 (Rp)	%	2020 (Rp)	Kenaikan/ (Penurunan) (Rp)
1	Belanja Modal Instalasi Gardu Listrik Distribusi	Rp -	Rp -	0,00%	Rp 163.269.000	Rp (163.269.000)
	Jumlah	Rp -	Rp -	0,00%	Rp 163.269.000	Rp (163.269.000)

5.2 PENJELASAN POS-POS NERACA

5.2.1 ASET Rp. 6.021.338.925.961,-

Total Aset sebesar Rp. 6.021.338.925.961,- apabila dibandingkan tahun sebelumnya sebesar Rp. 6.018.831.273.124,- mengalami kenaikan sebesar Rp.2.508.652.837,- atau 0,041 %. Jumlah tersebut terdiri atas Aset Lancar, Investasi Jangka Panjang, Aset Tetap dan Aset Lainnya dengan rincian sebagai berikut:

	Keterangan	2021	2020
1	Aset Lancar	316.523.943	610.186.519
2	Investasi Jangka Panjang	-	-
3	Aset Tetap	5.984.671.107.813	5.979.821.124.090
4	Dana Cadangan	-	-
5	Aset Lainnya	36.351.294.205	38.398.962.515
		6.021.338.925.961	6.018.830.273.124

5.2.1.1 Aset Lancar Rp. 316.523.943,-

Aset Lancar sebesar Rp. 316.523.943,- apabila dibandingkan tahun sebelumnya sebesar Rp. 610.186.519,- mengalami penurunan sebesar Rp.293.662.576,- atau 48,12%, dengan rincian sebagai berikut :

	Keterangan	2021	2020
1	Kas dan Setara Kas	-	17.710.000
2	Investasi Jangka Pendek	-	-
3	Piutang Pajak Daerah	-	-
4	Piutang Retribusi Daerah	-	-
5	Piutang hasil Pengelolaan Kekayaan Daerah yang dipisahkan	-	-
6	Piutang Lain - lain PAD yang sah	-	-
7	Piutang transfer pemerintah Pusat	-	-
8	Piutang transfer antar Daerah	-	-
9	Piutang Lainnya	-	-
10	Penyisihan Piutang	-	-
11	Beban Dibayar di muka	150.017.783,00	180.743.994
12	Persediaan	166.506.160	411.732.525
	JUMLAH	316.523.943	610.186.519

5.2.1.1.1 Kas dan Setara Kas Rp. 0,-

Kas dan Setara Kas apabila dibandingkan tahun sebelumnya sebesar Rp. 17.710.000,- mengalami penurunan sebesar Rp.17.710.000,- atau 100 %. dengan rincian sebagai berikut:

	Keterangan	2021	2020
1	Kas di Kas Daerah	-	-
2	Kas di Bendahara Penerimaan	-	17.710.000
3	Kas di Bendahara Pengeluaran	-	-
4	Kas BLUD	-	-
5	Kas Dana Bos	-	-
6	Kas Dana Kapitasi pada FKTP	-	-
7	Kas Lainnya	-	-
8	Setara Kas	-	-
		-	17.710.000

5.2.1.1.1.1 Kas di Kas Daerah Rp. 0,-

Kas di Kas Daerah sebesar Rp.0,-apabila dibandingkan tahun sebelumnya sebesar Rp. 0,- tidak mengalami kenaikan/penurunan, dengan rincian sebagai berikut: :

	Keterangan	2021	2020
1	Kas di Kas Daerah	-	-
	Jumlah	-	-

5.2.1.1.1.2 Kas di Bendahara Penerimaan Rp. 0,-

Kas di Bendahara Penerimaan sebesar Rp.0,-apabila dibandingkan tahun sebelumnya sebesar Rp. 0,- tidak mengalami kenaikan/penurunan, dengan rincian sebagaiberikut

	Keterangan	2021	2020
1	Kas di Bendahara Penerimaan SiLPA	-	-
2	Kas di Bendahara Penerimaan Non-SiLPA	-	17,710,000
	Jumlah	-	17,710,000

5.2.1.1.1.2.1 Kas di Bendahara Penerimaan SiLPA Rp. 0,-

Kas di Bendahara Penerimaan SiLPA sebesar Rp.0,-apabila dibandingkan tahun sebelumnya sebesar Rp. 0,-tidak mengalami kenaikan/penurunan, dengan rincian sebagai berikut :

No	URAIAN	2021	2020
1		-	-
2		-	-
	Jumlah	-	-

Saldo Kas tersebut tahun 2021 telah disetor ke rekening Kas daerah pada Tahun 2021 dengan rincian :

No	URAIAN	Nilai	No.STS	Tgl. Penyetoran
1		-	-	-
2		-	-	-
	Jumlah	-	-	-

5.2.1.1.1.2.2 Kas di Bendahara PenerimaanNon SiLPA Rp. 0,-

Kas di Bendahara Penerimaan Non SiLPA sebesar Rp.0,-apabila dibandingkan tahun sebelumnya sebesar Rp. 0,- tidak mengalami kenaikan/penurunan, Dengan rincian sebagai berikut :

No	URAIAN	2021	2020
1		-	-
2			
	Jumlah	-	-

Saldo Kas tersebut tahun 2021 telah disetor ke rekening Kas daerah pada Tahun 2021 dengan rincian :

No	URAIAN	Nilai	No.STS	Tgl. Penyetoran
1		-		-
2				
	Jumlah	-		-

5.2.1.1.1.3 Kas di Bendahara Pengeluaran Rp. 0,-

Kas di Bendahara Pengeluaran sebesar Rp.0,-apabila dibandingkan tahun sebelumnya sebesar Rp. 0,- tidak mengalami kenaikan/penurunan, dengan rincian sebagai berikut:

	Keterangan	2021	2020
1	Kas di Bendahara Pengeluaran SiLPA	-	-
2	Kas di Bendahara Pengeluaran Non-SiLPA	-	-
	Jumlah	-	-

5.2.1.1.1.3.1 Kas di Bendahara Pengeluaran SiLPA Rp.0,-

Kas di Bendahara Pengeluaran SiLPA sebesar Rp.0,-apabila dibandingkan tahun sebelumnya sebesar Rp. 0,- tidak mengalami kenaikan/penurunan, dengan rincian sebagai berikut:

No	URAIAN	2021	2020
1		-	-
2		-	-
	Jumlah	-	-

Saldo Kas tersebut tahun 2021 telah disetor ke rekening Kas daerah pada Tahun 2021 dengan rincian :

No	URAIAN	Nilai	No.STS	Tgl. Penyetoran
1		-	-	-
2		-	-	-
	Jumlah	-		-

5.2.1.1.1.3.2 Kas di Bendahara Pengeluaran Non-SiLPA Rp. 0,-

Kas di Bendahara Pengeluaran Non-SiLPA sebesar Rp.0,- apabila dibandingkan tahun sebelumnya sebesar Rp. 0,- tidak mengalami kenaikan/penurunan, dengan rincian sebagai berikut:

- a. Kas di Bendahara Pengeluaran Jasa Giro yang belum disetor (Non SiLPA)
Kas di Bendahara Pengeluaran Jasa Giro yang belum disetor (Non SiLPA) merupakan Pendapatan Jasa giro yang sampai dengan 31 Desember 2021 belum disetor ke Rekening Kas Daerah.

No	URAIAN	2021	2020
1		-	-
2			
	Jumlah	-	-

Saldo Kas tersebut tahun 2021 telah disetor ke rekening Kas daerah pada Tahun 2021 dengan rincian :

No	URAIAN	Nilai	No.STS	Tgl. Penyetoran
1		-		-
2				
	Jumlah	-		-

b. Kas di Bendahara Pengeluaran – Kewajiban Pihak Lain (Non SiLPA)

Kas di Bendahara Pengeluaran-Kewajiban Pihak Lain(Non SiLPA) merupakan Saldo kas pada Bendahara Pengeluaran di SKPD per 31 Desember 2021 yang akan dipergunakan untuk membayar kewajiban kepada pihak ke tiga. Belanja atas Kegiatan yang bersangkutan sudah SPJ kan dan sudah dimasukkan dalam LRA Tahun Anggaran 2021.

No	URAIAN	2021	2020
1		-	-
2		-	-
	Jumlah	-	-

5.2.1.1.11 Beban Dibayar Dimuka

Beban dibayar dimuka sebesar Rp.150.017.783,-apabila dibandingkantanahun sebelumnya sebesar Rp.180.743.994,- mengalami penurunan sebesar Rp. 30.726.211,- atau 16,99% dengan rincian sebagai berikut :

	Keterangan	2021 (Rp)	2020 (Rp)
1	Beban dibayar dimuka	150.017.783,00	180.743.994,00
		150.017.783,00	180.743.994,00

5.2.1.1.12 Persediaan

Persediaan sebesar Rp.166.506.160,-apabila dibandingkantanahun sebelumnya sebesar Rp.411.732.525,- mengalami penurunan sebesar Rp. 245.226.365,- atau 147,28 % dengan rincian sebagai berikut :

	Keterangan	2021 (Rp)	2020 (Rp)
1	Bahan	166.506.160	411.732.525
		166.506.160	411.732.525

CATATAN :

- Pada lampiran dicantumkan Berita Acara Stock Opname akhir Tahun dan Perhitungan persediaan sebagai berikut :

No	Nama /Jenis Persediaan	Jumlah Satuan	Harga Satuan	Nilai Persediaan
1	Bahan	28.095,00	-	166.506.160,00
2	Alat-Bahan untuk kegiatan kantor	-	-	-
	Jumlah	28.095,00	-	166.506.160,00

No	Nama /enis Persediaan	Jumlah Satuan	Harga Satuan	Nilai Persediaan
1	Obat	-	-	-
2	ATK	-	-	-
	Jumlah	-	-	-

5.3.1.1.12.1 Bahan Rp. 166.506.160,-

Bahan sebesar Rp.166.506.160,-apabila dibandingkantanun sebelumnya sebesar Rp.411.732.525,- mengalami penurunan sebesar Rp. 245.226.365,- atau 147,28 % dengan rincian sebagai berikut :

	Keterangan	2021 (Rp)	2020 (Rp)
1	Bahan	166.506.160	411.732.525
2	Alat/Bahan untuk kegiatan Kantor		
3	Obat-obatan		
4	Persediaan untuk dijual/diserahkan		
5	Persediaan untuk Tujuan Strategis/Berjaga-jaga		
6	Natura dan Pakan		
	Jumlah	166.506.160,00	411.732.525,00

5.3.1.1.12.1.1. Bahan Baku Rp 166.506.160,-

Bahan baku sebesar Rp. 166.506.160,-apabila dibandingkantanun sebelumnya sebesar Rp.411.732.525mengalami penurunan sebesar Rp. 245.226.365,- atau 147,28 % dengan rincian sebagai berikut :

	Keterangan	2021 (Rp)	2020 (Rp)
1	Bahan Bangunan dan Konstruksi	-	-
2	Bahan Kimia		
3	Bahan Peledak		
4	Bahan Bakar Dan Pelumas		
5	Bahan Baku	166.506.160	411.732.525
6	Bahan Kimia Nuklir		
7	Barang Dalam Proses		
8	Bahan/Bibit Tanaman		
9	Isi Tabung Pemadam Kebakaran		
10	Isi Tabung Gas		
11	Bahan/Bibit Ternak/Bibit Ikan		
12	Bahan Lainnya		
	Jumlah	166.506.160,00	411.732.525,00

5.3.1.1.12.1.2 Alat/Bahan untuk Kegiatan Kantor Rp. 0,-

Alat/Bahan untuk kegiatan kantor sebesar Rp.0,- apabila dibandingkan tahun sebelumnya sebesar Rp.0,- tidak mengalami kenaikan/penurunan, dengan rincian sebagai berikut :

	Keterangan	2021 (Rp)	2020 (Rp)
1	Alat Tulis Kantor		
2	Kertas dan Cover		
3	Bahan Cetak		
4	Benda Pos		
5	Persediaan Dokumen/Administrasi Tender		
6	Bahan Komputer		
7	Perabot Kantor		
8	Alat Listrik		
9	Perlengkapan Dinas		
10	Kaportap dan perlengkapan Satw a		
11	Perlengkapan Pendukung Olahraga		
12	Suvenir/ Cendera Mata		
13	Alat/Bahan untuk kegiatan Kantor lainnya		
	Jumlah		-

5.2.1.2 Aset Tetap

Aset Tetap sebesar Rp. 6.325.529.178.175,- apabila dibandingkan tahun sebelumnya sebesar Rp. 6.278.406.784.413,- mengalami kenaikan sebesar Rp. 47.122.393.762,- atau 0,75 %, dengan rincian sebagai berikut :

No.	Uraian	SALDO AKHIR TAHUN 2020		SALDO AKHIR TAHUN 2021	
		Jml. (unit)	Harga Perolehan (Rp)	Jml. (unit)	Harga Perolehan (Rp)
1	Tanah	4.095	5.295.759.065.291	4.076	5.294.195.705.491
2	Peralatan Dan Mesin	4.125	53.171.904.089	4.197	56.365.385.424
3	Gedung Dan Bangunan	68	21.206.942.000	68	21.053.942.000
4	Jalan, Irigasi Dan Jaringan	773	898.857.580.419	787	944.220.801.246
5	Aset Tetap Lainnya	813	158.038.566	816	440.089.966
6	Konstruksi Dalam Pengerjaan	36	9.253.254.048	36	9.253.254.048
	Total		6.278.406.784.413		6.325.529.178.175
	Akumulasi Penyusutan		(298.657.286.822)		(340.858.070.361)
	Jumlah Setelah Penyusutan		5.979.749.497.591		5.984.671.107.814

Rincian mutasi aset tetap terdiri dari :

	Jumlah (unit)	Nilai (Rp)
Aset Tetap		
Saldo Awal	9.910	6.278.406.784.413
Penambahan		
Belanja Modal	106	48.289.767.227
Belanja Barang/Jasa	-	-
Hibah	-	-
Mutasi Masuk	2	667.693.835
Reklasifikasi Masuk dari aset tetap	53	43.848.326.927
Reklasifikasi Masuk dari Aset Lainnya	8	2.046.600.000
Koreksi	-	-
Jumlah Penambahan	169	94.852.387.989
Berkurang		
Ekstrakontable	16	7.040.000
Mutasi Keluar	-	-
Reklasifikasi Keluar dari aset tetap	53	43.848.326.927
Reklasifikasi keluar ke Aset Lainnya	30	3.874.627.300
Koreksi	-	-
Jumlah Berkurang	99	47.729.994.227
Grand Total	9.980	6.325.529.178.175

Mutasi bertambah adalah sebagai berikut :

a. Belanja Modal

Penambahan dari realisasi belanja modal sejumlah 106 unit sebesar Rp. 48.289.767.227, yaitu :

1. Tanah sejumlah 3 unit senilai Rp. 282.051.400 berupa jasa appraisal tanah;

2. Alat besar sejumlah 5 unit senilai Rp. 1.749.000.000 berupa :
 - Pompa air mobile sejumlah 4 unit senilai Rp. 1.174.800.000;
 - Kendaraan roda empat sejumlah 1 unit senilai Rp. 574.200.000.
3. Alat angkutan sejumlah 20 unit senilai Rp. 551.000.000 berupa kendaraan roda dua;
4. Alat laboratorium sejumlah 51 unit senilai Rp. 246.716.000 berupa peralatan hidrologi;
5. Alat komputer sejumlah 13 unit senilai Rp. 97.779.000 berupa :
 - Laptop sejumlah 2 unit senilai Rp. 22.940.000;
 - Printer sejumlah 4 unit senilai Rp. 20.649.000;
 - Scanner sejumlah 4 unit senilai Rp. 41.320.000;
 - Webcam sejumlah 3 unit senilai Rp. 12.870.000.
6. Bangunan Air sejumlah 14 unit senilai Rp. 45.363.220.827 berupa :
 - Bangunan pengaman sungai sejumlah 4 unit senilai Rp. 15.137.718.340;
 - Bangunan penguat tebing/pantai sejumlah 1 unit senilai Rp. 4.629.712.000;
 - Bangunan air irigasi senilai sejumlah senilai 9 unit senilai Rp. 5.462.617.400;
 - Kapitalisasi bangunan air irigasi senilai Rp. 20.133.173.087.

b. Mutasi Masuk

Mutasi Masuk sejumlah 2 unit senilai Rp. 667.693.835 berupa kendaraan roda empat karena perpindahan aset antar SKPD dari BPKAD Provinsi Jawa Tengah ke Dinas PUSDATARU Provinsi Jawa Tengah.

c. Reklasifikasi Masuk Dari Aset Tetap

Reklasifikasi dari aset tetap sejumlah 53 unit senilai Rp. 43.848.326.927 karena menyesuaikan kode barang benar, yaitu :

1. Alat besar sejumlah 4 unit senilai Rp. 1.174.800.000 berupa pompa air mobile;
2. Alat angkutan sejumlah 21 unit senilai Rp. 1.125.200.000 berupa :
 - Kendaraan roda dua sejumlah 20 unit senilai Rp. 551.000.000;
 - Kendaraan roda empat sejumlah 1 unit senilai Rp. 574.200.000.
3. Alat kantor dan rumah tangga sejumlah 1 unit senilai Rp. 153.000.000 berupa tandon air;
4. Alat laboratorium sejumlah 1 unit senilai Rp. 10.500.000 berupa peralatan hidrologi thermohygrograph;
5. Alat komputer sejumlah 13 unit senilai Rp. 97.779.000 berupa :
 - Laptop sejumlah 2 unit senilai Rp. 22.940.000;
 - Printer sejumlah 4 unit senilai Rp. 20.649.000;
 - Scanner sejumlah 4 unit senilai Rp. 41.320.000;
 - Webcam sejumlah 3 unit senilai Rp. 12.870.000.
6. Bangunan gedung sejumlah 2 unit senilai Rp. 542.991.000 berupa :
 - Gedung kantin sejumlah 1 unit senilai Rp. 347.727.000;
 - Gedung tertutup permanen sejumlah 1 unit senilai Rp. 195.264.000.
7. Bangunan air sejumlah 8 unit senilai Rp. 40.462.005.527 berupa bangunan air irigasi;

8. Aset tetap renovasi sejumlah 3 unit senilai Rp. 282.051.400 berupa jasa appraisal tanah.

d. Reklasifikasi Masuk Dari Aset Lainnya

Reklasifikasi masuk dari aset lainnya sejumlah 8 unit senilai Rp. 2.046.600.000 berupa aset tanah pinjam pakai.

Mutasi berkurang adalah sebagai berikut :

a. Reklasifikasi Keluar Ke Aset Ektrakomtabel

Reklasifikasi keluar ke aset ektrakomtabel sejumlah 16 unit senilai Rp. 7.040.000 karena kebijakan Akuntansi Daerah Pemerintah Provinsi Jawa Tengah (nilainya kurang dari Rp. 500.000).

b. Reklasifikasi Keluar Ke Aset Tetap

Reklasifikasi keluar ke aset tetap sejumlah 53 unit senilai Rp. 43.848.326.927 karena menyesuaikan kode barang benar, yaitu :

1. Tanah sejumlah 3 unit senilai Rp. 282.051.400;
2. Alat besar sejumlah 5 unit senilai Rp. 1.749.000.000
3. Alat Angkutan sejumlah 20 unit senilai Rp. 551.000.000
4. Alat laboratorium sejumlah 1 unit senilai Rp. 10.500.000
5. Alat komputer sejumlah 13 unit senilai Rp. 97.779.000
6. Bangunan gedung sejumlah 2 unit senilai Rp. 542.991.000
7. Bangunan menara sejumlah 1 unit senilai Rp. 153.000000
8. Bangunan air sejumlah 8 unit senilai Rp. 40.462.005.527.

c. Reklasifikasi Keluar Ke Aset Lainnya

Reklasifikasi keluar ke aset lainnya sejumlah 30 unit senilai Rp. 3.874.627.300, yaitu :

1. Tanah sejumlah 20 bidang senilai Rp. 2.050.819.800 karena alih kewenangan ke Pemerintah Kab. Sragen berdasarkan peraturan perundang – undangan;
2. Tanah sejumlah 7 bidang senilai Rp. 1.559.140.000 karena dipindahtanggankan melalui penjualan ke PT. Kawasan Industri Kendal (KIK);
3. Alat angkutan sejumlah 3 unit senilai Rp. 264.667.500.

5.2.1.3.1 Tanah Rp. 5.294.195.705.491,-

Tanah sebesar Rp. 5.294.195.705.491,- apabila dibandingkan tahun sebelumnya sebesar Rp.5.295.759.065.291,- mengalami penurunan sebesar Rp. 1.563.359.800,- atau 0,03 % dengan rincian sebagai berikut :

No.	Keterangan	2021 (Rp)	2020 (Rp)
1	Tanah Persil	1.480.636.355.836	1.478.845.521.236
2	Tanah Non Persil	633.495.634.258	635.190.193.808
3	Lapangan	3.180.063.715.397	3.181.723.350.247
	Jumlah	5.294.195.705.491	5.295.759.065.291

Keterangan	2020 (Rp)	Bertambah (Rp)	Berkurang(Rp)	2021(Rp)
Tanah Persil	1.478.845.521.236	2.046.600.000	255.765.400	1.480.636.355.836
Tanah Non Persil	635.190.193.808	-	1.694.559.550	633.495.634.258
Lapangan	3.181.723.350.247	282.051.400	1.941.686.250	3.180.063.715.397
Jumlah	5.295.759.065.291	2.328.651.400	3.892.011.200	5.294.195.705.491

Rincian mutasi tanah terdiri dari :

	Jumlah (Unit)	Nilai (Rp)
Saldo Awal	4.095	5.295.759.065.291
Penambahan		
Belanja Modal	3	282.051.400
Belanja Barang/Jasa	-	-
Hibah	-	-
Mutasi Masuk	-	-
Reklasifikasi Masuk dari aset tetap	-	-
Reklasifikasi Masuk dari Aset Lainnya	8	2.046.600.000
Koreksi	-	-
Jumlah Penambahan	11	2.328.651.400
	Jumlah (Unit)	Nilai (Rp)
Pelepasan		
Ekstrakontable	-	-
Mutasi Keluar	-	-
Reklasifikasi Keluar dari aset tetap	3	282.051.400
Reklasifikasi keluar ke Aset Lainnya	27	3.609.959.800
Koreksi	-	-
Jumlah Pelepasan	30	3.892.011.200
Saldo Akhir	4.076	5.294.195.705.491

5.2.1.3.1.1 Tanah Persil Rp. 1.480.636.355.836,-

Tanah sebesar Rp. 1.480.636.355.836,- apabila dibandingkan tahun sebelumnya sebesar Rp.1.478.845.521.236,- mengalami kenaikan sebesar Rp. 1.790.834.600,- atau 0,12 % dengan rincian sebagai berikut :

No.	Keterangan	2021 (Rp)	2020 (Rp)
1	Tanah Bangunan Perumahan/G.Tempat Tinggal	55.485.137.888	53.438.537.888
2	Tanah Untuk Bangunan Ged.Perdagangan/Perusahaan	10.421.280.000	10.421.280.000
3	Tanah Untuk Bangunan Industri	-	-
4	Tanah Untuk Bangunan Tempat Kerja	89.189.894.585	89.189.894.585
5	Tanah Untuk Bangunan Gedung Sarana Olah Raga	-	-
6	Tanah Untuk Bangunan Tempat Ibadah	880.000	880.000
7	Tanah Persil Lainnya	-	-
8	Tanah Untuk Bangunan Gedung.Tanah Kosong	-	-
9	Tanah Untuk Bangunan Gedung.Tanah Peternakan	-	-
10	Tanah Untuk Bangunan Gedung.Tanah Bangunan Pegairan	-	-
11	Tanah Untuk Bangunan Gedung.Tanah Bangunan Jalan Dan Jembatan	-	-
12	Tanah Untuk Bangunan Gedung.Tanah Lembiran/ Bantaran/ Lepelepe/ Stren Dst	1.325.539.163.363	1.325.794.928.763
	Jumlah	1.480.636.355.836	1.478.845.521.236

5.2.1.3.1.2 Tanah Non Persil Rp. 633.495.634.258,-

Tanah Non Persil sebesar Rp. 633.495.634.258,- apabila dibandingkan tahun sebelumnya sebesar Rp.635.190.193.808,- mengalami penurunan sebesar Rp. 1.694.559.550,- atau 0,27 % dengan rincian sebagai berikut :

No.	Keterangan	2021 (Rp)	2020 (Rp)
1	Tanah Basah	601.091.875.858	602.741.949.858
2	Tanah Kering	21.450.055.000	21.450.055.000
3	Tanah Perkebunan	-	-
4	Tanah Hutan	-	-
5	Tanah Tandus	-	-
6	Tanah Padang Alang-Alang/Rumput	-	-
7	Tanah Pertanian	116.995.000	116.995.000
8	Tanah Pertambangan	-	-
9	Tanah Non Persil Lainnya	10.836.708.400	10.881.193.950
	Jumlah	633.495.634.258	635.190.193.808

5.2.1.3.1.3 Lapangan Rp. 3.180.063.715.397,-

Tanah Persil sebesar sebesar Rp. 3.180.063.715.397,- apabila dibandingkan tahun sebelumnya sebesar Rp. 3.181.723.350.247,- mengalami penurunan sebesar Rp. 1.659.634.850,- atau 0,05 % dengan rincian sebagai berikut:

No.	Keterangan	2021 (Rp)	2020 (Rp)
1	Tanah Lapangan Olah Raga	-	-
2	Tanah Lapangan Parkir	-	-
3	Tanah Lapangan Penimbunan Barang	-	-
4	Tanah Lapangan Pemancar Dan Studio Alam	-	-
5	Tanah Lapangan Pengujian/Pengolahan	-	-
6	Tanah Lapangan Terbang	-	-
7	Tanah Untuk Jalan	287.423.534	287.423.534
8	Tanah Untuk Bangunan Air	3.179.776.291.863	3.181.435.926.713
9	Tanah Untuk Bangunan Instalasi	-	-
10	Tanah Untuk Bangunan Jaringan	-	-
11	Tanah Untuk Bangunan Bersejarah	-	-
12	Tanah Untuk Makam	-	-
13	Tanah Untuk Taman	-	-
14	Tanah Untuk Latihan	-	-
15	Tanah Daerah Pertahanan	-	-
16	Tanah Lapangan Pbb	-	-
17	Tanah Kampung	-	-
18	Emplament	-	-
19	Lapangan Lainnya	-	-
	Jumlah	3.180.063.715.397	3.181.723.350.247

5.2.1.3.2 Peralatan dan MesinRp. 56.365.385.424,-

Peralatan dan Mesin sebesar Rp.56.365.385.424,- apabila dibandingkan tahun sebelumnya sebesar Rp.53.171.904.089,- mengalami kenaikan sebesar Rp. 3.193.481.335,- atau 6,01 % dengan rincian sebagai berikut :

No.	Keterangan	2021 (Rp)	2020 (Rp)
1	Alat Besar	25.549.291.615	24.374.491.615
2	Alat Angkutan	9.564.086.951	8.035.860.616,00
3	Alat Bengkel Dan Alat Ukur	2.438.923.002	2.438.923.002
4	Alat Pertanian	-	-
5	Alat Kantor Dan Rumah Tangga	8.646.029.711	8.493.029.711
6	Alat Studio Komunikasi Dan Pemancar	1.859.604.650	1.859.604.650
7	Alat Kedokteran Dan Alat Kesehatan	-	-
8	Alat Laboratorium	2.671.294.155	2.431.618.155
9	Alat Persenjataan	5.953.500,00	5.953.500
10	Alat Komputer	5.630.201.840,00	5.532.422.840
11	Alat Eksplorasi	-	-
12	Alat Pengeboran	-	-
13	Alat Produksi, Pengelolaan Dan Pemurnian	-	-
14	Alat Bantu Eksplorasi	-	-
15	Alat Keselamatan Kerja	-	-
16	Alat Peraga	-	-
17	Peralatan Proses/Produksi	-	-
18	Rambu Rambu	-	-
19	Peralatan Olah Raga	-	-
	JUMLAH	56.365.385.424	53.171.904.089

Keterangan	2020 (Rp)	Bertambah (Rp)	Berkurang(Rp)	2021(Rp)
Alat Besar	24.374.491.615	2.923.800.000	1.749.000.000	25.549.291.615
Alat Angkutan	8.035.860.616	2.343.893.835	815.667.500	9.564.086.951
Alat Bengkel Dan Alat Ukur	2.438.923.002	-	-	2.438.923.002
Alat Kantor Dan Rumah Tangga	8.493.029.711	153.000.000	-	8.646.029.711
Alat Studio Komunikasi Dan Pemancar	1.859.604.650	-	-	1.859.604.650
Alat Laboratorium	2.431.618.155	257.216.000	17.540.000	2.671.294.155
Alat Persenjataan	5.953.500	-	-	5.953.500
Alat Komputer	5.532.422.840	195.558.000	97.779.000	5.630.201.840
Jumlah	53.171.904.089	5.873.467.835	2.679.986.500	56.365.385.424

Rincian mutasi peralatan dan mesin terdiri dari:

	Jumlah (Unit)	Nilai (Rp)
Saldo Awal	4.125	53.171.904.089
Penambahan		
Belanja Modal	89	2.644.495.000
Belanja Barang/Jasa	-	-
Hibah	-	-
Mutasi Masuk	2	667.693.835
Reklasifikasi Masuk dari aset tetap	40	2.561.279.000
Reklasifikasi Masuk dari Aset Lainnya	-	-
Koreksi	-	-
Jumlah Penambahan	131	5.873.467.835
Pelepasan		
Ekstrakontable	16	7.040.000
Mutasi Keluar	-	-
Reklasifikasi Keluar dari aset tetap	39	2.408.279.000

Reklasifikasi keluar ke Aset Lainnya	3	264.667.500
Koreksi	-	-
Jumlah Pelepasan	58	2.679.986.500
Saldo Akhir	4.198	56.365.385.424

5.2.1.3.2.1 Alat Besar Rp.25.549.291.615,-

Alat Besar sebesar Rp. . 25.549.291.615,-apabila dibandingkan tahun sebelumnya sebesar Rp.24.374.491.615,- mengalami kenaikan sebesar Rp. 1.174.800.000,- atau 8,82 % dengan rincian sebagai berikut :

No.	Keterangan	2021 (Rp)	2020 (Rp)
1	Alat Besar Darat	23.105.796.615	23.105.796.615
2	Alat Besar Apung	-	-
3	Alat Bantu	2.443.495.000	1.268.695.000
	Jumlah	25.549.291.615	24.374.491.615

5.2.1.3.2.2 Alat Angkutan Rp. 9.564.086.951 ,-

Alat Angkutan sebesar Rp.9.564.086.951,-apabila dibandingkan tahun sebelumnya sebesar Rp. 8.035.860.616,- mengalami kenaikan sebesar Rp. 1.528.226.335,- atau 19,02 % dengan rincian sebagai berikut :

No.	Keterangan	2021 (Rp)	2020 (Rp)
1	Alat Angkutan Darat Bermotor	9.564.086.951	8.035.860.616
2	Alat Angkutan Darat Tak Bermotor	-	-
3	Alat Angkutan Apung Bermotor	-	-
4	Alat Angkutan Apung Tak Bermotor	-	-
5	Alat Angkutan Bermotor Udara	-	-
	Jumlah	9.564.086.951	8.035.860.616

5.2.1.3.2.3 Alat Bengkel dan Ukur Rp. 2.438.923.002,-

Alat Bengkel dan Ukur sebesar Rp. 2.438.923.002,- apabila dibandingkan tahun sebelumnya sebesar Rp. 2.438.923.002,- tidak mengalami kenaikan / penurunan dengan rincian sebagai berikut :

No.	Keterangan	2021 (Rp)	2020 (Rp)
1	Alat Bengkel Bermesin	207.827.004	207.827.004
2	Alat Bengkel Tak Bermesin	55.970.000	55.970.000
3	Alat Ukur	2.175.125.998	2.175.125.998
	Jumlah	2.438.923.002	2.438.923.002

5.2.1.3.2.4 Alat Pertanian Rp,00

Alat Pertanian sebesar Rp.00 apabila dibandingkan tahun sebelumnya sebesar Rp.00 mengalami kenaikan / penurunan sebesar Rp. 00 atau % dengan rincian sebagai berikut :

No.	Keterangan	2021 (Rp)	2020 (Rp)
1	Alat Pengolahan	-	-
	Jumlah	-	-

5.2.1.3.2.5 Alat Kantor dan Rumah Tangga Rp. 8.646.029.711,-

Alat Kantor dan Rumah Tangga sebesar Rp. 8.646.029.711,-apabila dibandingkan tahun sebelumnya sebesar Rp. 8.493.029.711,- mengalami kenaikan sebesar Rp. 153.000.000,- atau 1,80 % dengan rincian sebagai berikut

No.	Keterangan	2021 (Rp)	2020 (Rp)
1	Alat Kantor	2.091.624.686	2.091.624.686
2	Alat Rumah Tangga	5.306.878.281	5.153.878.281
3	Meja Dan Kursi Kerja/Rapat Pejabat	1.247.526.744	1.247.526.744
	Jumlah	8.646.029.711	8.493.029.711

5.2.1.3.2.6 Alat Studio, Komunikasi, dan Pemancar Rp. 1.859.604.650,-

Alat Studio, Komunikasi, dan Pemancar sebesar Rp. 1.859.604.650,- apabila dibandingkan tahun sebelumnya sebesar Rp. 1.859.604.650,- tidak mengalami kenaikan / penurunan, dengan rincian sebagai berikut :

No.	Keterangan	2021 (Rp)	2020 (Rp)
1	Alat Studio	1.023.788.700	1.023.788.700
2	Alat Komunikasi	536.584.950	536.584.950
3	Peralatan Pemancar	299.231.000	299.231.000
4	Peralatan Komunikasi Navigasi	-	-
	Jumlah	1.859.604.650	1.859.604.650

5.2.1.3.2.7 Alat Kedokteran Rp. 0,-

Alat Kedokteran sebesar Rp.0,- apabila dibandingkan tahun sebelumnya sebesar Rp.0,- tidak mengalami kenaikan / penurunan dengan rincian sebagai berikut :

No.	Keterangan	2021 (Rp)	2020 (Rp)
1	Alat Kedokteran	-	-
2	Alat Kesehatan Umum	-	-
	Jumlah	-	-

5.2.1.3.2.8 Alat Laboratorium Rp. 2.671.294.155,-

Alat Laboratorium sebesar Rp. 2.671.294.155,- apabila dibandingkan tahun sebelumnya sebesar Rp. 2.431.618.155,- mengalami kenaikan sebesar Rp. 239.676.000 atau 9,86 % dengan rincian sebagai berikut :

No.	Keterangan	2021 (Rp)	2020 (Rp)
1	Unit Alat Laboratorium	1.616.005.237	1.616.005.237
2	Unit Alat Laboratorium Kimia Nuklir	62.229.999	62.229.999
3	Alat Peraga Praktik Sekolah	23.885.000	23.885.000
4	Alat Laboratorium Fisika Nuklir/Elektronika	-	-
5	Alat Proteksi Radiasi/Proteksi Lingkungan	339.668.253	339.668.253
6	Radiation Application and Non Destructive Testing Laboratory Lainnya	382.769.666	622.445.666
7	Alat Laboratorium Lingkungan Hidup	-	-
8	Peralatan Laboratorium Hydrodinamica	7.060.000	7.060.000
9	Alat Laboratorium Standarisasi Kalibrasi dan Instrumentasi	-	-
	Jumlah	2.671.294.155	2.431.618.155

5.2.1.3.2.9 Alat Persenjataan Rp. 5.953.500,-

Alat Bengkel dan Ukur sebesar Rp. 5.953.500,- apabila dibandingkan tahun sebelumnya sebesar Rp. 5.953.500,- tidak mengalami kenaikan / penurunan dengan rincian sebagai berikut :

No.	Keterangan	2021 (Rp)	2020 (Rp)
1	Senjata Api	-	-
2	Persenjataan Non Senjata Api	5.953.500	5.953.500
3	Senjata Sinar	-	-

4	Alat Khusus Kepolisian	-	-
	Jumlah	5.953.500	5.953.500

5.2.1.3.2.10 Komputer Rp. 5.630.201.840,-

Komputer sebesar Rp. 5.630.201.840,- apabila dibandingkan tahun sebelumnya sebesar Rp. 5.532.422.840,- mengalami kenaikan sebesar Rp. 97.779.000,- atau 1,77 % dengan rincian sebagai berikut :

No.	Keterangan	2021 (Rp)	2020 (Rp)
1	Komputer Unit	4.175.395.798	4.139.585.798
2	Peralatan Komputer	1.454.806.042	1.392.837.042
	Jumlah	5.630.201.840	5.532.422.840

5.2.1.3.2.11 Alat Eksplorasi Rp,00

Alat Eksplorasi sebesar Rp.00 apabila dibandingkan tahun sebelumnya sebesar Rp.00 mengalami kenaikan / penurunan sebesar Rp. 00 atau % dengan rincian sebagai berikut :

No.	Keterangan	2021 (Rp)	2020 (Rp)
1	Alat Eksplorasi Topografi	-	-
2	Alat Eksplorasi Geofisika	-	-
	Jumlah	-	-

5.2.1.3.2.12 Alat Pengeboran Rp. 0,-

Alat Pengeboran sebesar Rp.0,- apabila dibandingkan tahun sebelumnya sebesar Rp.0,- tidak mengalami kenaikan / penurunan dengan rincian sebagai berikut :

No.	Keterangan	2021 (Rp)	2020 (Rp)
1	Alat Pengeboran Mesin	-	-
2	Alat Pengeboran Non Mesin	-	-
	Jumlah	-	-

5.2.1.3.2.13 Alat Produksi, Pengelolaan Dan Pemurnian Rp. 0,-

Alat Produksi, Pengelolaan Dan Pemurnian sebesar Rp.0,- apabila dibandingkan tahun sebelumnya sebesar Rp.0,- tidak mengalami kenaikan / penurunan dengan rincian sebagai berikut :

No.	Keterangan	2021 (Rp)	2020 (Rp)
1	Sumur	-	-
2	Produksi	-	-
3	Pengolahan Dan Pemurnian	-	-
	Jumlah	-	-

5.2.1.3.2.14 Alat Bantu Eksplorasi Rp. 0,-

Alat Bantu Eksplorasi sebesar Rp.0,- apabila dibandingkan tahun sebelumnya sebesar Rp.0,- tidak mengalami kenaikan / penurunan dengan rincian sebagai berikut :

No.	Keterangan	2021 (Rp)	2020 (Rp)
1	Bantu Eksplorasi	-	-
2	Bantu Produksi	-	-
	Jumlah	-	-

5.2.1.3.2.15 Alat Keselamatan Kerja Rp. 0,-

Alat Keselamatan Kerja sebesar Rp.0,- apabila dibandingkan tahun sebelumnya sebesar Rp.0,- tidak mengalami kenaikan /penurunan dengan rincian sebagai berikut :

No.	Keterangan	2021 (Rp)	2020 (Rp)
1	Alat Deteksi	-	-
2	Alat Pelindung	-	-
3	Alat Sar	-	-
4	Kerja Penerbangan	-	-
	Jumlah	-	-

5.2.1.3.2.16 Alat Peraga Rp. 0,-

Alat Peraga sebesar Rp.0,- apabila dibandingkan tahun sebelumnya sebesar Rp.0,- tidak mengalami kenaikan /penurunan dengan rincian sebagai berikut :

No.	Keterangan	2021 (Rp)	2020 (Rp)
1	Alat Percontohan	-	-
	Jumlah	-	-

5.2.1.3.2.17 Peralatan Proses/Produksi Rp. 0,-

Peralatan Proses/Produksisebesar Rp.0,- apabila dibandingkan tahun sebelumnya sebesar Rp.0,- tidak mengalami kenaikan /penurunan dengan rincian sebagai berikut :

No.	Keterangan	2021 (Rp)	2020 (Rp)
1	Peralatan Proses/Produksi	-	-
	Jumlah	-	-

5.2.1.3.2.18 Rambu Rambu Rp. 0,-

Rambu Rambusebesar Rp.0,- apabila dibandingkan tahun sebelumnya sebesar Rp.0,- tidak mengalami kenaikan /penurunan dengan rincian sebagai berikut :

No.	Keterangan	2021 (Rp)	2020 (Rp)
1	Rambu- Rambu Lalu Lintas Darat	-	-
2	Rambu- Rambu Lalu Lintas Udara	-	-
3	Rambu- Rambu Lalu Lintas Laut	-	-
	Jumlah	-	-

5.2.1.3.2.1 Peralatan Olah Raga Rp. 0,-

Peralatan Olah Ragasebesar Rp.0,- apabila dibandingkan tahun sebelumnya sebesar Rp.0,- tidak mengalami kenaikan /penurunan dengan rincian sebagai berikut :

No.	Keterangan	2021 (Rp)	2020 (Rp)
1	Peralatan Olah Raga	-	-
	Jumlah	-	-

5.2.1.3.3 Gedung dan Bangunan Rp. 21.053.942.000,-

Gedung dan Bangunan sebesar Rp.21.053.942.000,-apabila dibandingkan tahun sebelumnya sebesar Rp. 21.206.942.000,- mengalami penurunan sebesar Rp. 153.000.000,- atau 0,72% dengan rincian sebagai berikut :

No.	Keterangan	2021 (Rp)	2020 (Rp)
1	Bangunan Gedung	20.628.425.000	20.628.425.000
2	Monumen	286.009.000	286.009.000
3	Bangunan Menara	-	153.000.000
4	Tugu Titik Kontrol/Pasti	139.508.000	139.508.000
JUMLAH		21.053.942.000	21.206.942.000

Keterangan	2020 (Rp)	Bertambah (Rp)	Berkurang(Rp)	2021 (Rp)
Bangunan Gedung	20.628.425.000	542.991.000	542.991.000	20.628.425.000
Monumen	286.009.000	-	-	286.009.000
Bangunan Menara	153.000.000	-	153.000.000	-
Tugu Titik Kontrol/Pasti	139.508.000	-	583.622.375	139.508.000
Jumlah	21.206.942.000	184.049.000	778.346.375	21.053.942.000

Rincian mutasi gedung dan bangunan terdiri dari :

	Jumlah (Unit)	Nilai (Rp)
Saldo Awal	68	21.206.942.000
Penambahan		
Belanja Modal	-	-
Belanja Barang/Jasa	-	-
Hibah	-	-
Mutasi Masuk	-	-
Reklasifikasi Masuk dari aset tetap	2	542.991.000
Reklasifikasi Masuk dari Aset Lainnya	-	-
Koreksi	-	-
Jumlah Penambahan	2	542.991.000
Pelepasan		
Ekstrakontable	-	-
Mutasi Keluar	-	-
Reklasifikasi Keluar dari aset tetap	3	695.991.000
Reklasifikasi keluar ke Aset Lainnya	-	-
Koreksi	-	-
Jumlah Pelepasan	3	695.991.000
Saldo Akhir	67	21.053.942.000

5.2.1.3.3.1 Bangunan Gedung Rp. 20.628.425.000,-

Bangunan Gedung sebesar Rp. 20.628.425.000,- apabila dibandingkantan sebelumnya sebesar Rp. 20.628.425.000 tidak mengalami kenaikan / penurunan, dengan rincian sebagai berikut :

No.	Keterangan	2021 (Rp)	2020 (Rp)
1	Bangunan Gedung Tempat Kerja	19.419.383.276	18.876.392.276
2	Bangunan Gedung Tempat Tinggal	1.209.041.724	1.209.041.724
3	Sarana Pelengkap	-	542.991.000
JUMLAH		21.053.942.000	21.206.942.000

5.2.1.3.3.2 Monumen Rp. 286.009.000,-

Monumen sebesar Rp. 286.009.000,- apabila dibandingkantan sebelumnya sebesar Rp. 286.009.000,- tidak mengalami kenaikan / penurunan, dengan rincian sebagai berikut :

No.	Keterangan	2021 (Rp)	2020 (Rp)
1	Candi/Tugu Peringatan/Prasasti	286.009.000	286.009.000
	JUMLAH	286.009.000	286.009.000

5.2.1.3.3.3 Bangunan Menara Rp. 0,-

Bangunan Menara sebesar Rp.0,- apabila dibandingkantan tahun sebelumnya sebesar Rp. 153.000.000,- mengalami penurunan sebesar Rp. 153.000.000,- atau 100 % dengan rincian sebagai berikut :

No.	Keterangan	2021 (Rp)	2020 (Rp)
1	Bangunan Menara Perambuan	-	153.000.000
	JUMLAH	-	153.000.000

5.2.1.3.3.4 Tugu Titik Kontrol/Pasti Rp. 139.508.000,-

Tugu Titik Kontrol/Pasti sebesar Rp. 139.508.000,- apabila dibandingkantan tahun sebelumnya sebesar Rp. 139.508.000,- tidak mengalami kenaikan / penurunan, dengan rincian sebagai berikut :

No.	Keterangan	2021 (Rp)	2020 (Rp)
1	Tugu/Tanda Batas	139.508.000	139.508.000
	JUMLAH	139.508.000	139.508.000

5.2.1.3.4 Jalan, irigasi dan Jaringan Rp. 944.220.801.246,-

Jalan, Irigasi, dan Jaringan sebesar Rp. 944.220.801.246,- apabila dibandingkan tahun sebelumnya sebesar Rp. 898.857.580.419,- mengalami kenaikan sebesar Rp. 45.363.220.827,- atau 5,05 % dengan rincian sebagai berikut :

No.	Keterangan	2021 (Rp)	2020 (Rp)
1	Jalan Dan Jembatan	-	-
2	Bangunan Air	943.555.862.679	898.192.641.852
3	Instalasi	664.938.567	664.938.567
4	Jaringan	-	-
	JUMLAH	944.220.801.246	898.857.580.419

Keterangan	2020 (Rp)	Bertambah (Rp)	Berkurang(Rp)	2021 (Rp)
Bangunan Air	898.192.641.852	85.825.226.354	40.462.005.527	943.555.862.679
Instalasi	664.938.567	-	-	664.938.567
Jumlah	898.857.580.419	85.825.226.354	40.462.005.527	944.220.801.246

Rincian mutasi jalan, irigasi dan jaringan terdiri dari :

	Jumlah (Unit)	Nilai (Rp)
Saldo Awal	773	898.857.580.419
Penambahan		
Belanja Modal	14	45.363.220.827
Belanja Barang/Jasa	-	-
Hibah	-	-
Mutasi Masuk	-	-
Reklasifikasi Masuk dari aset tetap	8	40.462.005.527
Reklasifikasi Masuk dari Aset Lainnya	-	-
Koreksi	-	-

Jumlah Penambahan	22	85.825.226.354
--------------------------	-----------	-----------------------

	Jumlah (Unit)	Nilai (Rp)
Pelepasan		
Ekstrakontable	-	-
Mutasi Keluar	-	-
Reklasifikasi Keluar ke aset tetap	8	40.462.005.527
Reklasifikasi keluar ke Aset Lainnya	-	-
Koreksi	-	-
Jumlah Pelepasan	8	40.462.005.527
Saldo Akhir	787	944.220.801.246

5.2.1.3.4.1 Jalan Dan Jembatan Rp. 0,-

Jalan Dan Jembatan sebesar Rp. 0,- apabila dibandingkan tahun sebelumnya sebesar Rp. 0,- tidak mengalami kenaikan / penurunan, dengan rincian sebagai berikut :

No.	Keterangan	2021 (Rp)	2020 (Rp)
1	Jalan	-	-
2	Jembatan	-	-
	JUMLAH	-	-

5.2.1.3.4.2 Bangunan Air Rp. 943.555.862.679,-

Bangunan Air sebesar Rp. 943.555.862.679,- apabila dibandingkan tahun sebelumnya sebesar Rp. 898.192.641.852 mengalami kenaikan sebesar Rp. 45.363.220.827 atau 5,05 % dengan rincian sebagai berikut :

No.	Keterangan	2021 (Rp)	2020 (Rp)
1	Bangunan Air Irigasi	404.824.629.377	388.031.890.790
2	Bangunan Pengairan Pasang Surut	-	-
3	Bangunan Pengembangan Rawa Dan Polder	-	-
4	Bangunan Penanggulangan Bencana Alam	302.471.675.608	282.704.245.268
5	Bangunan Tanah	11.061.532.406	7.315.638.406
6	Bangunan Air Bersih/Air Baku	225.198.025.288	220.140.867.388
7	Bangunan Air Kotor	-	-
8	Bangunan Air	-	-
	JUMLAH	943.555.862.679	898.192.641.852

5.2.1.3.4.3 Instalasi Rp. 664.938.567,-

Instalasi sebesar Rp. 664.938.567,- apabila dibandingkan tahun sebelumnya sebesar Rp. 664.938.567,- tidak mengalami kenaikan / penurunan, dengan rincian sebagai berikut :

No.	Keterangan	2021 (Rp)	2020 (Rp)
1	Instalasi Air Bersih/Air Baku	36.259.000	36.259.000
2	Instalasi Air Kotor	-	-
3	Instalasi Pengolahan Sampah	-	-
4	Instalasi Pengolahan Bahan Bangunan	-	-
5	Instalasi Pembangkit Listrik	-	-
6	Instalasi Gardu Listrik	628.679.567	628.679.567
7	Instalasi Pertahanan	-	-
8	Instalasi Gas	-	-
9	Instalasi Pengaman	-	-

10	Instalasi Lain	-	-
	JUMLAH	664.938.567	664.938.567

5.2.1.3.4.4 Jaringan Rp. 0,-

Jaringan sebesar Rp. 0,- apabila dibandingkan tahun sebelumnya sebesar Rp. 0,- tidak mengalami kenaikan / penurunan, dengan rincian sebagai berikut :

No.	Keterangan	2021 (Rp)	2020 (Rp)
1	Jaringan Air Minum	-	-
2	Jaringan Listrik	-	-
3	Jaringan Telepon	-	-
4	Jaringan Gas	-	-
	JUMLAH	-	-

5.2.1.3.5 Aset Tetap Lainnya Rp. 440.089.966,-

Aset Tetap lainnya sebesar Rp. 440.089.966,- apabila dibandingkan tahun sebelumnya sebesar Rp. 158.038.566,- mengalami kenaikan sebesar Rp. 282.051.400 atau 178,47 % dengan rincian sebagai berikut :

No.	Keterangan	2021 (Rp)	2020 (Rp)
1	Bahan Perpustakaan	86.412.066	86.412.066
2	Barang Bercorak Keseniaan/ Kebudayaan/ Olah Raga	-	-
3	Hewan	-	-
4	Biota Perairan	-	-
5	Tanaman	-	-
6	Barang Koleksi Non Budaya	-	-
7	Aset Tetap Dalam Renovasi	353.677.900	71.626.500
	JUMLAH	440.089.966	158.038.566

Keterangan	2020 (Rp)	Bertambah (Rp)	Berkurang(Rp)	2021 (Rp)
Bahan Perpustakaan	86.412.066	-	-	86.412.066
Aset Tetap Dalam Renovasi	71.626.500	282.051.400	-	353.677.900
Aset Tetap Dalam Renovasi	71.626.500	282.051.400	-	353.677.900
Jumlah	158.038.566	282.051.400	-	440.089.966

Rincian mutasi aset tetap lainnya terdiri dari :

	Jumlah (Unit)	Nilai (Rp)
Saldo Awal	813	158.038.566
Penambahan		
Belanja Modal	-	-
Belanja Barang/Jasa	-	-
Hibah	-	-
Mutasi Masuk	-	-
Reklasifikasi Masuk dari aset tetap	3	282.051.400
Reklasifikasi Masuk dari Aset Lainnya	-	-
Koreksi	-	-
Jumlah Penambahan	3	282.051.400
Pelepasan		
Ekstrakontable	-	-
Mutasi Keluar	-	-
Reklasifikasi Keluar dari aset tetap	-	-
Reklasifikasi keluar ke Aset Lainnya	-	-

Koreksi	-	-
Jumlah Pelepasan	-	-
Saldo Akhir	816	440.089.966

5.2.1.3.5.1 Bahan Perpustakaan Rp. 86.412.066,-

Bahan Perpustakaan sebesar Rp. 86.412.066,- apabila dibandingkantanahun sebelumnya sebesar Rp. 86.412.066,- tidak mengalami kenaikan / penurunan, dengan rincian sebagai berikut :

No.	Keterangan	2021 (Rp)	2020 (Rp)
1	Bahan Perpustakaan	86.412.066	86.412.066
	JUMLAH	86.412.066	86.412.066

5.2.1.3.5.2 Barang Bercorak Keseniaan/ Kebudayaan/ Olah Raga Rp. 0,-

Barang Bercorak Keseniaan/ Kebudayaan/ Olah Raga sebesar Rp. 0,- apabila dibandingkantanahun sebelumnya sebesar Rp. 0,- tidak mengalami kenaikan / penurunan, dengan rincian sebagai berikut :

No.	Keterangan	2021 (Rp)	2020 (Rp)
1	Barang Bercorak Keseniaan/ Kebudayaan/ Olah Raga	-	-
	JUMLAH	-	-

5.2.1.3.5.3 Hewan Rp. 0,-

Hewan sebesar Rp. 0,- apabila dibandingkantanahun sebelumnya sebesar Rp. 0,- tidak mengalami kenaikan / penurunan, dengan rincian sebagai berikut :

No.	Keterangan	2021 (Rp)	2020 (Rp)
1	Hewan	-	-
	JUMLAH	-	-

5.2.1.3.5.4 Biota Perairan Rp. 0,-

Biota Perairan sebesar Rp. 0,- apabila dibandingkantanahun sebelumnya sebesar Rp. 0,- tidak mengalami kenaikan / penurunan, dengan rincian sebagai berikut :

No.	Keterangan	2021 (Rp)	2020 (Rp)
1	Biota Perairan	-	-
	JUMLAH	-	-

5.2.1.3.5.5 Tanaman Rp. 0,-

Tanaman sebesar Rp. 0,- apabila dibandingkantanahun sebelumnya sebesar Rp. 0,- tidak mengalami kenaikan / penurunan, dengan rincian sebagai berikut :

No.	Keterangan	2021 (Rp)	2020 (Rp)
1	Tanaman	-	-
	JUMLAH	-	-

5.2.1.3.5.6 Barang Koleksi Non Budaya Rp. 0,-

Barang Koleksi Non Budaya sebesar Rp. 0,- apabila dibandingkantanahun sebelumnya sebesar Rp. 0,- tidak mengalami kenaikan / penurunan, dengan rincian sebagai berikut :

No.	Keterangan	2021 (Rp)	2020 (Rp)
1	Barang Koleksi Non Budaya	-	-
	JUMLAH	-	-

5.2.1.3.5.7 Aset Tetap Dalam Renovasi sebesar Rp. 353.677.900,-

Aset Tetap Dalam Renovasi sebesar Rp. 353.677.900,- apabila dibandingkan tahun sebelumnya sebesar Rp. 71.626.500,- mengalami kenaikan sebesar Rp. 282.051.400,- atau 393,78 % dengan rincian sebagai berikut :

No.	Keterangan	2021 (Rp)	2020 (Rp)
1	Aset Tetap Dalam Renovasi	353.677.900	71.626.500
	JUMLAH	353.677.900	71.626.500

5.2.1.3.6 Konstruksi Dalam Pengerjaan Rp. 9.253.254.048,-

Konstruksi dalam Pengerjaan sebesar Rp. 9.253.254.048,- apabila dibandingkan tahun sebelumnya sebesar Rp. 9.253.254.048,- tidak mengalami kenaikan / penurunan, dengan rincian sebagai berikut :

No.	Keterangan	2021 (Rp)	2020 (Rp)
1	Konstruksi dalam Pengerjaan	9.253.254.048	9.253.254.048
	JUMLAH	9.253.254.048	9.253.254.048

Keterangan	2020 (Rp)	Bertambah (Rp)	Berkurang(Rp)	2021 (Rp)
Konstruksi dalam Pengerjaan	9.253.254.048	-	-	9.253.254.048
Jumlah	9.253.254.048	-	-	9.253.254.048

Penjelasan Konstruksi Dalam Pengerjaan

No	Kegiatan /Pekerjaan	Lokasi	Realisasi (Rp)	Fisik (100%)
1	Konstruksi Dalam Pengerjaan.Jalan, Irigasi, Dan Jaringan Dalam Pengerjaan	Kali Keruh Kabupaten Brebes	102.666.200	Geoteknik Dan Topografi Kali Keruh
2	Konstruksi Dalam Pengerjaan.Jalan, Irigasi, Dan Jaringan Dalam Pengerjaan	Kali Erang Kabupaten Brebes	176.611.000	DD Perkuatan Tebing Kali Erang
3	Konstruksi Dalam Pengerjaan.Jalan, Irigasi, Dan Jaringan Dalam Pengerjaan	Kali Sono Kabupaten Batang	105.864.000	DD Normalisasi Muara Kali Sono
4	Konstruksi Dalam Pengerjaan.Jalan, Irigasi, Dan Jaringan Dalam Pengerjaan	Sungai Sragi Baru Kabupaten Pekalongan	219.014.000	DD Sungai Sragi Baru
5	Konstruksi Dalam Pengerjaan.Jalan, Irigasi, Dan Jaringan Dalam Pengerjaan	Sungai Bremi Kota Pekalongan	362.935.000	DD Sungai Bremi
6	Konstruksi Dalam Pengerjaan.Jalan, Irigasi, Dan Jaringan Dalam Pengerjaan	Sungai Kemiri Kota Tegal	205.449.335	DD Sungai Kemiri

No	Kegiatan /Pekerjaan	Lokasi	Realisasi (Rp)	Fisik (100%)
7	Konstruksi Dalam Pengerjaan.Jalan, Irigasi, Dan Jaringan Dalam Pengerjaan	Kali Bacin Kabupaten Brebes	205.449.335	DD Kali Bacin
8	Konstruksi Dalam Pengerjaan.Jalan, Irigasi, Dan Jaringan Dalam Pengerjaan	Pengamanan Pantai Kabupaten Brebes	304.412.500	DD Pengamanan Pantai Kab. Brebes
9	Konstruksi Dalam Pengerjaan.Jalan, Irigasi, Dan Jaringan Dalam Pengerjaan	Pantai Kota Tegal	304.412.500	DD Pantai Kota Tegal
10	Konstruksi Dalam Pengerjaan.Jalan, Irigasi, Dan Jaringan Dalam Pengerjaan	Kali Keruh Desa Plompong Kabupaten Brebes	102.550.700	DD Groundsill Jembatan Kali Keruh Desa Plompong Kabupaten Brebes
11	Konstruksi Dalam Pengerjaan.Jalan, Irigasi, Dan Jaringan Dalam Pengerjaan	Sungai Meduri Kabupaten Pekalongan	339.743.000	DD Sungai Meduri
12	Konstruksi Dalam Pengerjaan.Jalan, Irigasi, Dan Jaringan Dalam Pengerjaan	Sungai Gangsa Kabupaten Tegal	376.362.335	DD Sungai Gangsa
13	Konstruksi Dalam Pengerjaan.Jalan, Irigasi, Dan Jaringan Dalam Pengerjaan	Kabupaten Pekalongan	740.406.300	DED Bendung Gerak Sungai Loji
14	Konstruksi Dalam Pengerjaan.Gedung Dan Bangunan Dalam Pengerjaan	Desa Banyuringin Kecamatan Singorojo Kabupaten Kendal	1.084.353.351	Study Basic Waduk Bodri
15	Konstruksi Dalam Pengerjaan.Gedung Dan Bangunan Dalam Pengerjaan	Kota Semarang dan Kab. Demak	992.401.184	DD Penanganan Pantai Timur Semarang/Demak
16	Konstruksi Dalam Pengerjaan.Jalan, Irigasi, Dan Jaringan Dalam Pengerjaan	Kelurahan Wonosari Kec. Ngaliyan Kota Semarang	150.264.333	Perencanaan Embung Plumbon
17	Konstruksi Dalam Pengerjaan.Jalan, Irigasi, Dan Jaringan Dalam Pengerjaan	Desa Pidodo Kec. Karangtengah Kabupaten Demak	166.605.333	Perencanaan Ls. Pidodo
18	Konstruksi Dalam Pengerjaan.Jalan, Irigasi, Dan Jaringan Dalam Pengerjaan	Desa Rejosari Kec. Mijen Kabupaten Demak	166.605.333	Perencanaan Embung Rejosari

No	Kegiatan /Pekerjaan	Lokasi	Realisasi (Rp)	Fisik (100%)
19	Konstruksi Dalam Pengerjaan.Jalan, Irigasi, Dan Jaringan Dalam Pengerjaan	Desa Tempuran Kec. Demak Kabupaten Demak	166.605.333	Perencanaan Ls Tempuran
20	Konstruksi Dalam Pengerjaan.Jalan, Irigasi, Dan Jaringan Dalam Pengerjaan	Desa Lanji Kec. Patebon Kabupaten Kendal	101.800.500	DD Penanganan Longsoran Kali Bodri Desa Lanji
21	Konstruksi Dalam Pengerjaan.Jalan, Irigasi, Dan Jaringan Dalam Pengerjaan	Kab. Kendal	101.723.220	Penyelidikan Geotek Dan Topografi Muara Sungai Bodri
22	Konstruksi Dalam Pengerjaan.Jalan, Irigasi, Dan Jaringan Dalam Pengerjaan	Desa Waru Kec. Kota Rembang Kabupaten Rembang	149.032.333	Perencanaan Ls Waru
23	Konstruksi Dalam Pengerjaan.Jalan, Irigasi, Dan Jaringan Dalam Pengerjaan	Desa Tirtosworo Kecamatan Giriwoyo Kabupaten Wonogiri	172.612.250	Perencanaan Embung Tirtosworo (Telaga Simpar)
24	Konstruksi Dalam Pengerjaan.Jalan, Irigasi, Dan Jaringan Dalam Pengerjaan	Desa Guwotirto Kecamatan Giriwoyo Kabupaten Wonogiri	172.612.250	Perencanaan Embung Guwotirto (Telaga Jambu)
25	Konstruksi Dalam Pengerjaan.Jalan, Irigasi, Dan Jaringan Dalam Pengerjaan	Desa Paranggupito Kec. Paranggupito Kbpupaten Wonogiri	172.612.250	Perencanaan Embung Bangkan
26	Konstruksi Dalam Pengerjaan.Jalan, Irigasi, Dan Jaringan Dalam Pengerjaan	Desa Ketos Kec. Paranggupito Kabupaten Wonogiri	168.091.667	Perencanaan Embung Kedokan (Telaga Tlahab)
27	Konstruksi Dalam Pengerjaan.Jalan, Irigasi, Dan Jaringan Dalam Pengerjaan	Desa Ngargoharjo Kec. Giritontro Kabupaten Wonogiri	168.091.667	Perencanaan Emung Selur
28	Konstruksi Dalam Pengerjaan.Jalan, Irigasi, Dan Jaringan Dalam Pengerjaan	Desa Tlogoharjo Kec. Giritontro Kabupaten Wonogiri	168.091.667	Perencanaan Embung Salam
29	Konstruksi Dalam Pengerjaan.Jalan, Irigasi, Dan Jaringan Dalam Pengerjaan	Desa Guworejo Kec. Sambung Macan Kabupaten Sragen	150.393.333	Perencanaan Embung Guworejo
30	Konstruksi Dalam Pengerjaan.Jalan, Irigasi, Dan Jaringan Dalam Pengerjaan	Desa Gudangharjo Kec. Paranggupito Kabupaten Wonogiri	168.003.667	Perencanaan Embung Godang
31	Konstruksi Dalam Pengerjaan.Jalan, Irigasi, Dan Jaringan Dalam Pengerjaan	Desa Gudangharjo Kec. Paranggupito Kabupaten Wonogiri	168.003.667	Perencanaan Embung Bogor

No	Kegiatan /Pekerjaan	Lokasi	Realisasi (Rp)	Fisik (100%)
32	Konstruksi Dalam Pengerjaan.Jalan, Irigasi, Dan Jaringan Dalam Pengerjaan	Desa Sambiharjo Kec. Paranggupito Kabupaten Wonogiri	168.003.667	Perencanaan Embung Joho
33	Konstruksi Dalam Pengerjaan.Gedung Dan Bangunan Dalam Pengerjaan	Kabupaten Temanggung	503.181.838	DD Di Tingal
34	Konstruksi Dalam Pengerjaan.Jalan, Irigasi, Dan Jaringan Dalam Pengerjaan	Desa Geblok Kecamatan Kaloran Kabupaten Temanggung	149.046.000	Perencanaan Embung Geblok
35	Konstruksi Dalam Pengerjaan.Jalan, Irigasi, Dan Jaringan Dalam Pengerjaan	Desa Piasa Kulon Kecamatan Somagede Kabupaten Banyumas	149.966.000	Perencanaan Embung Piasa Kulon
36	Konstruksi Dalam Pengerjaan.Jalan, Irigasi, Dan Jaringan Dalam Pengerjaan	Desa Wonosari Kecamatan Ngaliyan Kabupaten Purbalingga	149.277.000	Perencanaan Ls Kali Sokaya

Rincian mutasi aset tetap lainnya terdiri dari :

	Jumlah (Unit)	Nilai (Rp)
Saldo Awal	36	9.253.254.048
Penambahan		
Belanja Modal	-	-
Belanja Barang/Jasa	-	-
Hibah	-	-
Mutasi Masuk	-	-
Reklasifikasi Masuk dari aset tetap	-	-
Reklasifikasi Masuk dari Aset Lainnya	-	-
Koreksi	-	-
Jumlah Penambahan	-	-
Pelepasan		
Ekstrakontable	-	-
Mutasi Keluar	-	-
Reklasifikasi Keluar dari aset tetap	-	-
Reklasifikasi keluar ke Aset Lainnya	-	-
Koreksi	-	-
Jumlah Pelepasan	-	-
Saldo Akhir	36	9.253.254.048

5.2.1.3.7 Akumulasi Penyusutan Aset Tetap Rp. 340.858.070.361,-

Akumulasi Penyusutan Aset Tetap sebesar Rp. 340.858.070.361,- apabila dibandingkan tahun sebelumnya sebesar Rp. 298.585.660.322,- mengalami kenaikan sebesar Rp. 42.272.410.039 atau 14,16 % dengan rincian sebagai berikut :

No.	Keterangan	2021 (Rp)	2020 (Rp)
1	Akumulasi Penyusutan Peralatan dan Mesin	45.360.336.991	41.260.605.454
2	Akumulasi Penyusutan Gedung dan Bangunan	9.745.898.705	9.269.367.795
3	Akumulasi Penyusutan Jalan, Jaringan , dan Irigasi	285.751.834.665	248.055.687.073
4	Akumulasi Penyusutan Aset Tetap Lainnya	-	-
	JUMLAH	340.858.070.361	298.585.660.322

5.2.1.3.7.1 Akumulasi Penyusutan Peralatan dan Mesin Rp. 45.360.336.991,-

Akumulasi Penyusutan Peralatan dan Mesin sebesar Rp. 45.360.336.991,- apabila dibandingkan tahun sebelumnya sebesar Rp. 41.260.605.454,- mengalami kenaikan sebesar Rp. 4.099.731.536 atau 9,94 % dengan rincian sebagai berikut :

No.	Keterangan	2021 (Rp)	2020 (Rp)
1	Alat Besar	18.755.676.819	17.289.908.658
2	Alat Angkutan	7.050.977.430	6.004.844.790
3	Alat Bengkel Dan Alat Ukur	2.091.124.000	1.875.130.500
4	Alat Pertanian	-	-
5	Alat Kantor Dan Rumah Tangga	8.371.980.511	7.649.114.552
6	Alat Studio Komunikasi Dan Pemancar	1.665.645.250	1.569.811.150
7	Alat Kedokteran Dan Alat Kesehatan	-	-
8	Alat Laboratorium	1.987.783.202	1.733.255.215
9	Alat Persenjataan	5.953.500	5.953.500
10	Alat Komputer	5.431.196.277	5.132.587.090
11	Alat Eksplorasi	-	-
12	Alat Pengeboran	-	-
13	Alat Produksi, Pengelolaan Dan Pemurnian	-	-
14	Alat Bantu Eksplorasi	-	-
15	Alat Keselamatan Kerja	-	-
16	Alat Peraga	-	-
17	Peralatan Proses/Produksi	-	-
18	Rambu Rambu	-	-
19	Peralatan Olah Raga	-	-
	JUMLAH	45.360.336.991	41.260.605.454

5.2.1.3.7.1.1 Akumulasi Penyusutan Alat Besar Rp. 18.755.676.819,-

Akumulasi Penyusutan Alat Besar sebesar Rp. 18.755.676.819,- apabila dibandingkan tahun sebelumnya sebesar Rp. 17.289.908.658,- mengalami kenaikan sebesar Rp. 1.465.768.162,- atau 8,48 % dengan rincian sebagai berikut :

No.	Keterangan	2021 (Rp)	2020 (Rp)
1	Akumulasi Penyusutan Tractor	788.330.400	525.553.600
2	Akumulasi Penyusutan Grader	1.467.950.000	1.467.950.000
3	Akumulasi Penyusutan Excavator	15.578.306.419	14.488.965.057
4	Akumulasi Penyusutan Compacting Equipment	16.350.000	13.080.000
5	Akumulasi Penyusutan Alat Pengangkat	12.965.000	12.965.000
6	Akumulasi Penyusutan Compressor	12.965.000	12.965.000
7	Akumulasi Penyusutan Electric Genetaring Set	782.461.875	698.392.500
8	Akumulasi Penyusutan Pompa	44.613.125	24.769.375
9	Akumulasi Penyusutan Pembangkit uap Air Panas/Steam Generator	51.735.000	45.268.125
	Jumlah	18.755.676.819	17.289.908.658

5.2.1.3.7.1.2 Akumulasi Penyusutan Alat Angkutan Rp. 7.050.977.430,-

Akumulasi Penyusutan Alat Angkutan sebesar Rp. 7.050.977.430,- apabila dibandingkan tahun sebelumnya sebesar Rp. 6.004.844.790,- mengalami kenaikan sebesar Rp. 1.046.132.640 atau 17,42 % dengan rincian sebagai berikut :

No.	Keterangan	2021 (Rp)	2020 (Rp)
1	Akumulasi Penyusutan Kendaraan Dinas Bermotor Perorangan	4.715.538.207	4.031.565.862
2	Akumulasi Penyusutan Kendaraan Bermotor Angkutan Barang	385.966.250	324.990.000
3	Akumulasi Penyusutan Kendaraan Bermotor Beroda Dua	635.838.696	615.651.780
4	Akumulasi Penyusutan Kendaraan Bermotor Beroda Tiga	543.411.750	416.459.125
5	Akumulasi Penyusutan Kendaraan Bermotor Khusus	770.222.528	616.178.023
	Jumlah	7.050.977.430	6.004.844.790

5.2.1.3.7.1.3 Akumulasi Penyusutan Alat Bengkel dan Ukur Rp. 2.091.124.000,-

Akumulasi Penyusutan Alat Bengkel dan Ukur sebesar Rp. 2.091.124.000 apabila dibandingkantan tahun sebelumnya sebesar Rp. 1.875.130.500 mengalami kenaikan sebesar Rp. 215.993.500 atau 11,52 % dengan rincian sebagai berikut :

No.	Keterangan	2021 (Rp)	2020 (Rp)
1	Akumulasi Penyusutan Perkakas Bengkel Listrik	2.376.000	1.980.000
2	Akumulasi Penyusutan Perkakas Bengkel Service	63.876.000	53.230.000
3	Akumulasi Penyusutan Perkakas Bengkel Kayu	75.744.002	68.988.502
4	Akumulasi Penyusutan Perkakas Bengkel Listrik	3.250.000	3.250.000
5	Akumulasi Penyusutan Perkakas Bengkel Service	46.920.000	46.920.000
6	Akumulasi Penyusutan Perkakas Standard (Standard Tools)	5.800.000	5.800.000
7	Akumulasi Penyusutan Alat Ukur Universal	1.389.403.998	1.320.057.999
8	Akumulasi Penyusutan Oscilloscope	50.000.000	50.000.000
9	Akumulasi Penyusutan Alat Ukur Lain- Lain	125.152.002	91.764.001
10	Akumulasi Penyusutan Takaran Lainnya	12.135.998	12.135.998
11	Akumulasi Penyusutan Alat Pengukur Keadaan Alam	223.506.000	152.184.000
12	Akumulasi Penyusutan Alat Pengukur Penglihatan	92.960.000	68.820.000
	Jumlah	2.091.124.000	1.875.130.500

5.2.1.3.7.1.4 Akumulasi Penyusutan Alat Pertanian Rp. 0,-

Akumulasi Penyusutan Alat Pertanian sebesar Rp.0,- apabila dibandingkantan tahun sebelumnya sebesar Rp.0,- tidak mengalami kenaikan / penurunan.

5.2.1.3.7.1.5 Akumulasi Penyusutan Alat Kantor dan Rumah Tangga

Rp.8.371.980.511,-

Akumulasi Penyusutan Alat Kantor dan Rumah Tangga sebesar Rp.8.371.980.511,- apabila dibandingkantan tahun sebelumnya sebesar Rp. 7.649.114.552,- mengalami kenaikan sebesar Rp. 722.865.960 atau 9,45 % dengan rincian sebagai berikut :

No.	Keterangan	2021 (Rp)	2020 (Rp)
1	Akumulasi Penyusutan Mesin Ketik	74.883.400	74.883.400
2	Akumulasi Penyusutan Mesin Hitung/Mesin Jumlah	7.420.000	7.420.000
3	Akumulasi Penyusutan Alat Reproduksi (Penggandaan)	146.836.140	134.924.180
4	Akumulasi Penyusutan Alat Penyimpan Perlengkapan Kantor	822.693.571	766.682.330

No.	Keterangan	2021 (Rp)	2020 (Rp)
5	Akumulasi Penyusutan Alat Kantor Lainnya	941.784.574	851.962.734
6	Akumulasi Penyusutan Meubelair	2.103.059.366	1.981.102.328
7	Akumulasi Penyusutan Alat Pengukur Waktu	16.184.004	14.138.003
8	Akumulasi Penyusutan Alat Pembersih	407.617.433	381.342.433
9	Akumulasi Penyusutan Alat Pendingin	846.413.447	793.261.448
10	Akumulasi Penyusutan Alat Dapur	178.394.000	19.764.000
11	Akumulasi Penyusutan Alat Rumah Tangga Lainnya (Home Use)	1.574.009.832	1.445.962.992
12	Akumulasi Penyusutan Alat Pemadam Kebakaran	9.700.000	9.700.000
13	Akumulasi Penyusutan Meja Kerja Pejabat	436.324.010	403.553.010
14	Akumulasi Penyusutan Meja Rapat Pejabat	18.656.500	18.656.500
15	Akumulasi Kursi Kerja Pejabat	126.729.335	120.767.135
16	Akumulasi Kursi Rapat Pejabat	77.702.160	77.702.160
17	Akumulasi Penyusutan Kursi Hadap Depan Meja Kerja Pejabat	25.350.000	25.350.000
18	Akumulasi Penyusutan Kursi Tamu di Ruangan Pejabat	4.180.000	4.180.000
19	Akumulasi Lemari dan Arsip Pejabat	554.042.739	517.761.899
	Jumlah	8.371.980.511	7.649.114.552

5.2.1.3.7.1.6 Akumulasi Penyusutan Alat Studio, Komunikasi, dan Pemancar

Rp. 1.665.645.250,-

Akumulasi Penyusutan Alat Studio, Komunikasi, dan Pemancar sebesar Rp. 1.665.645.250,- apabila dibandingkan tahun sebelumnya sebesar Rp. 1.569.811.150,- mengalami kenaikan sebesar Rp. 95.834.100 atau 6,10 % dengan rincian sebagai berikut :

No.	Keterangan	2021 (Rp)	2020 (Rp)
1	Akumulasi Penyusutan Peralatan Studio Audio	141.355.500	124.884.500
2	Akumulasi Penyusutan Peralatan studioVideo dan Film	597.893.000	553.209.000
3	Akumulasi Penyusutan Peralatan Studio Pemetaan/Peralatan Ukur Tanah	227.395.200	227.395.200
4	Akumulasi Penyusutan Alat Komunikasi Telephone	325.176.150	323.340.150
5	Akumulasi Penyusutan Alat Komunikasi Radio SSB	50.000.000	50.000.000
6	Akumulasi Penyusutan Alat Komunikasi Radio HF/FM	44.600.000	41.680.000
7	Akumulasi Penyusutan Alat komunikasi Radio VHF	98.387.800	98.387.800
8	Akumulasi Penyusutan Alat Komunikasi radio UHF	16.585.000	16.585.000
9	Akumulasi Penyusutan Peralatan Antena HF/SW	44.200.000	35.360.000
10	Akumulasi Penyusutan Peralatan Antena VHF/FM	32.230.000	25.784.000
11	Akumulasi Penyusutan Switcher/Menara Antena	87.822.600	73.185.500
	Jumlah	1.665.645.250	1.569.811.150

5.2.1.3.7.1.7 Akumulasi Penyusutan Alat Kedokteran dan Kesehatan Rp. 0,-

Akumulasi Penyusutan Alat Kedokteran dan Kesehatan sebesar Rp.0,- apabila dibandingkan tahun sebelumnya sebesar Rp.0,- tidak mengalami kenaikan / penurunan.

5.2.1.3.7.1.8 Akumulasi Penyusutan Alat Laboratorium Rp. 1.987.783.202,-

Akumulasi Penyusutan Alat Laboratorium sebesar Rp. 1.987.783.202,- apabila dibandingkan tahun sebelumnya sebesar Rp. 1.733.255.215,- mengalami kenaikan sebesar Rp. 254.527.987 atau 14,68 % dengan rincian sebagai berikut :

No.	Keterangan	2021 (Rp)	2020 (Rp)
1	Akumulasi Penyusutan Alat Laboratorium Model Hidrolika	643.645.500	549.573.125
2	Akumulasi Penyusutan Alat Konstruksi	95.138.277	95.138.277
3	Akumulasi Penyusutan Alat Batuan	130.123.500	123.166.625
4	Akumulasi Penyusutan Alat Laboratorium Umum	253.175.503	212.314.003
5	Akumulasi Penyusutan Alat Laboratorium Microbiologi	7.615.625	6.092.500
6	Akumulasi Penyusutan Alat Laboratorium Kimia	82.195.957	70.989.290
7	Akumulasi Penyusutan Alat Laboratorium Klimatologi	122.176.124	102.495.124
8	Akumulasi Penyusutan Alat Laboratorium Uji Tekstil	1.030.000	1.030.000
9	Akumulasi Penyusutan Alat Laboratorium Uji Keramik	22.710.000	22.710.000
10	Akumulasi Penyusutan Laboratorium Hematologi dan Urinalisis	3.500.000	3.500.000
11	Akumulasi Penyusutan Alat Lab Standarisasi Kalibrasi Dan Instrumen	-	10.500.000
12	Akumulasi Penyusutan Instrument Probe/Sensor	20.743.333	16.594.666
13	Akumulasi Penyusutan Alat Peraga Dasar	23.885.000	23.885.000
14	Akumulasi Penyusutan Meteorological Equipment	277.998.418	246.146.672
15	Akumulasi Penyusutan Peralatan Hidrologi	301.492.633	247.237.266
16	Akumulasi Penyusutan Pemesinan : Mechanical Workshop	2.353.333	1.882.667
	Jumlah	1.987.783.202	1.733.255.215

5.2.1.3.7.1.9 Akumulasi Penyusutan Alat Persenjataan Rp. 5.953.500,-

Akumulasi Penyusutan Alat Persenjataan sebesar Rp. 5.953.500,- apabila dibandingkan tahun sebelumnya sebesar Rp. 5.953.500,- tidak mengalami kenaikan / penurunan, dengan rincian sebagai berikut :

No.	Keterangan	2021 (Rp)	2020 (Rp)
1	Akumulasi Penyusutan Alat Keamanan	5.953.500	5.953.500
	Jumlah	5.953.500	5.953.500

5.2.1.3.7.1.10 Akumulasi Penyusutan Komputer Rp. 5.431.196.277,-

Akumulasi Penyusutan Komputer sebesar Rp. 5.431.196.277,- apabila dibandingkan tahun sebelumnya sebesar Rp. 5.132.587.090 ,- mengalami kenaikan / penurunan sebesar Rp. 298.609.188 atau 5,82 % dengan rincian sebagai berikut :

No.	Keterangan	2021 (Rp)	2020 (Rp)
1	Akumulasi Penyusutan Komputer Jaringan	92.732.000	92.732.000
2	Akumulasi Penyusutan Personal Komputer	3.969.061.090	3.749.390.048
3	Akumulasi Penyusutan Peralatan Mini Komputer	27.890.907	27.890.907
4	Akumulasi Penyusutan Peralatan Personal Komputer	721.038.895	658.440.499
5	Akumulasi Penyusutan Peralatan Jaringan	620.473.386	604.133.636
	Jumlah	5.431.196.277	5.132.587.090

5.2.1.3.7.1.11 Akumulasi Penyusutan Alat Eksplorasi Rp. 0,-

Akumulasi Penyusutan Alat Eksplorasi sebesar Rp.0,- apabila dibandingkan tahun sebelumnya sebesar Rp.0,- tidak mengalami kenaikan / penurunan.

5.2.1.3.7.1.12 Akumulasi Penyusutan Alat Pengeboran Rp. 0,-

Akumulasi Penyusutan Alat Pengeboran sebesar Rp.0,- apabila dibandingkan tahun sebelumnya sebesar Rp.0,- tidak mengalami kenaikan / penurunan.

5.2.1.3.7.1.13 Akumulasi Penyusutan Alat Produksi, Pengelolaan Dan Pemurnian Rp. 0,-

Akumulasi Penyusutan Alat Produksi, Pengelolaan Dan Pemurnian sebesar Rp.0,- apabila dibandingkantan tahun sebelumnya sebesar Rp.0,- tidak mengalami kenaikan / penurunan.

5.2.1.3.7.1.14 Akumulasi Penyusutan Alat Bantu Eksplorasi Rp. 0,-

Akumulasi Penyusutan Alat Bantu Eksplorasi sebesar Rp.0,- apabila dibandingkantan tahun sebelumnya sebesar Rp.0,- tidak mengalami kenaikan / penurunan.

5.2.1.3.7.1.15 Akumulasi Penyusutan Alat Keselamatan Kerja Rp. 0,-

Akumulasi Penyusutan Alat Keselamatan Kerja sebesar Rp.0,- apabila dibandingkantan tahun sebelumnya sebesar Rp.0,- tidak mengalami kenaikan / penurunan.

5.2.1.3.7.1.16 Akumulasi Penyusutan Alat Peraga Rp. 0,-

Akumulasi Penyusutan Alat Peraga sebesar Rp.0,- apabila dibandingkantan tahun sebelumnya sebesar Rp.0,- tidak mengalami kenaikan / penurunan.

5.2.1.3.7.1.17 Akumulasi Penyusutan Alat Peralatan Proses/Produksi Rp. 0,-

Akumulasi Penyusutan Alat Peralatan Proses/Produksi sebesar Rp.0,- apabila dibandingkantan tahun sebelumnya sebesar Rp.0,- tidak mengalami kenaikan / penurunan.

5.2.1.3.7.1.18 Akumulasi Penyusutan Rambu Rambu Rp. 0,-

Akumulasi Penyusutan Rambu Rambu sebesar Rp.0,- apabila dibandingkantan tahun sebelumnya sebesar Rp.0,- tidak mengalami kenaikan / penurunan.

5.2.1.3.7.1.19 Akumulasi Penyusutan Alat Peralatan Olah Raga Rp. 0,-

Akumulasi Penyusutan Alat Peralatan Olah Raga sebesar Rp.0,- apabila dibandingkantan tahun sebelumnya sebesar Rp.0,- tidak mengalami kenaikan / penurunan.

5.2.1.3.7.2 Akumulasi Penyusutan Gedung dan Bangunan Rp. 9.745.898.705,-

Akumulasi Penyusutan Gedung dan Bangunan sebesar Rp. 9.745.898.705,- apabila dibandingkan tahun sebelumnya sebesar Rp. 9.269.367.795,- mengalami kenaikan sebesar Rp. 4765.30.910 atau 5,14 % dengan rincian sebagai berikut :

No.	Keterangan	2021 (Rp)	2020 (Rp)
1	Akumulasi Penyusutan Bangunan Gedung	9.658.825.225	9.178.564.655
2	Akumulasi Penyusutan Monumen	64.752.200	59.032.020
3	Akumulasi Penyusutan Bangunan Menara	-	12.240.000
4	Akumulasi Penyusutan Tugu Titik Kontrol/Pasti	22.321.280	19.531.120
	Jumlah	9.745.898.705	9.269.367.795

5.2.1.3.7.2.1 Akumulasi Penyusutan Bangunan Gedung Rp. 9.658.825.225,-

Akumulasi Penyusutan Bangunan Gedung sebesar Rp. 9.658.825.225,- apabila dibandingkan tahun sebelumnya sebesar Rp. 9.178.564.655,- mengalami kenaikan sebesar Rp. 480.260.570 atau 5,23 % dengan rincian sebagai berikut :

No.	Keterangan	2021 (Rp)	2020 (Rp)
1	Akumulasi Penyusutan Bangunan Gedung Kantor	5.179.661.229	4.868.497.965
2	Akumulasi Penyusutan Bangunan Gudang	735.546.453	638.633.231
3	Akumulasi Penyusutan Bangunan Gedung Untuk Bengkel/Hanggar	1.702.105.412	1.652.446.295
4	Akumulasi Penyusutan Bangunan Gedung Tempat Ibadah	1.005.052.300	973.599.000
5	Akumulasi Penyusutan Bangunan Gedung Untuk Pos Jaga	59.935.480	48.989.520
6	Akumulasi Penyusutan Bangunan Gedung Garasi/Pool	56.800.000	45.440.000
7	Akumulasi Penyusutan Bangunan Fasilitas Umum	15.621.120	-
8	Akumulasi Penyusutan Rumah Negara Golongan Ii	246.373.000	246.373.000
9	Akumulasi Penyusutan Rumah Negara Golongan Iii	205.225.141	204.214.946
10	Akumulasi Penyusutan Peristirahatan	452.505.090	30.510.617
11	Akumulasi Penyusutan Sarana Pelengkap	-	58.144.241
12	Akumulasi Penyusutan Kantin	-	11.715.840
	Jumlah	9.658.825.225	9.178.564.655

5.2.1.3.7.2.2 Akumulasi Penyusutan Monumen Rp. 64.752.200,-

Akumulasi Penyusutan Monumen sebesar Rp. 64.752.200,- apabila dibandingkan tahun sebelumnya sebesar Rp. 59.032.020 mengalami kenaikan sebesar Rp. 5.720.180,- atau 9,69 % dengan rincian sebagai berikut :

No.	Keterangan	2021 (Rp)	2020 (Rp)
1	Akumulasi Penyusutan Tugu	64.752.200	59.032.020
	Jumlah	64.752.200	59.032.020

5.2.1.3.7.2.3 Akumulasi Penyusutan Bangunan Menara Rp. 0,-

Akumulasi Penyusutan Bangunan Menara sebesar Rp.00 apabila dibandingkan tahun sebelumnya sebesar Rp. 12.240.000,- mengalami penurunan sebesar Rp. 12.240.000,- atau 100 % dengan rincian sebagai berikut :

No.	Keterangan	2021 (Rp)	2020 (Rp)
1	Akumulasi Penyusutan Bangunan Menara Air	-	12.240.000
	Jumlah	-	12.240.000

5.2.1.3.7.2.4 Akumulasi Penyusutan Tugu Titik Kontrol/Pasti Rp. 22.321.280,-

Akumulasi Penyusutan Tugu Titik Kontrol/Pasti sebesar Rp. 22.321.280,-apabila dibandingkan tahun sebelumnya sebesar Rp. 19.531.120 mengalami kenaikan sebesar Rp. 2.790.160 atau 14,29 % dengan rincian sebagai berikut :

No.	Keterangan	2021 (Rp)	2020 (Rp)
1	Akumulasi Penyusutan Tugu/Tanda Batas Administrasi	22.321.280	19.531.120
	Jumlah	22.321.280	19.531.120

5.2.1.3.7.3 Akumulasi Penyusutan Jalan, Irigasi, dan Jaringan

Rp. 285.751.834.665,-

Akumulasi Penyusutan Jalan, Irigasi, dan Jaringan sebesar Rp. 285.751.834.665,- apabila dibandingkan tahun sebelumnya sebesar Rp. 24.805.568.7073,- mengalami kenaikan sebesar Rp. 37.696.147.593,- atau 15,20% dengan rincian sebagai berikut :

No.	Keterangan	2021 (Rp)	2020 (Rp)
1	Akumulasi Penyusutan Jalan Dan Jembatan	-	-
2	Akumulasi Penyusutan Bangunan Air	285.594.180.252	247.914.921.405
3	Akumulasi Penyusutan Akumulasi Penyusutan Instalasi	157.654.413	140.765.667
4	Akumulasi Penyusutan Jaringan	-	-
	Jumlah	285.751.834.665	24.805.568.7073

5.2.1.3.7.3.1 Akumulasi Penyusutan Jalan dan Jembatan Rp. 0,-

Akumulasi Penyusutan Jalan dan Jembatan sebesar Rp. 0,- apabila dibandingkan tahun sebelumnya sebesar Rp. 0,- tidak mengalami kenaikan / penurunan.

5.2.1.3.7.3.2 Akumulasi Penyusutan Bangunan Air Rp. 285.594.180.252,-

Akumulasi Penyusutan Bangunan Air sebesar Rp. 285.594.180.252,- apabila dibandingkan tahun sebelumnya sebesar Rp. 247.914.921.405,- mengalami kenaikan sebesar Rp. 37.679.258.847 atau 15,20 % dengan rincian sebagai berikut :

No.	Keterangan	2021 (Rp)	2020 (Rp)
1	Akumulasi Penyusutan Bangunan Waduk Irigasi	90.873.991	75.076.541
2	Akumulasi Penyusutan Bangunan Pengambilan Irigasi	11.232.280.893	9.483.764.186
3	Akumulasi Penyusutan Bangunan Pembawa Irigasi	49.281.101.147	43.363.051.052
4	Akumulasi Penyusutan Bangunan Pelengkap Irigasi	51.504.402	847.895.769
5	Akumulasi Penyusutan Bangunan Pembuang Pengaman Sungai	5.068.960.587	4.189.857.634
6	Akumulasi Penyusutan Bangunan Pengaman Pengamanan Sungai/Pantai	189.073.424.487	165.805.838.375
7	Akumulasi Penyusutan Bangunan Pelengkap Pengaman Sungai	133.762.500	89.175.000
8	Akumulasi Penyusutan Bangunan Waduk Pengembangan Sumber Air	830.236.483	576.142.658
9	Akumulasi Penyusutan Bangunan Waduk Air Bersih/Air Baku	26.123.618.743	21.307.470.654
10	Akumulasi Penyusutan Bangunan Pembuang Air Beersih/Air Baku	2.287.512.452	1.803.286.126
11	Akumulasi Penyusutan Bangunan Pelengkap Air Bersih/Air Baku	520.904.567	373.363.412
	Jumlah	285.594.180.252	247.914.921.405

5.2.1.3.7.3.3 Akumulasi Penyusutan Instalasi Rp. 157.654.413,-

Akumulasi Penyusutan Instalasi sebesar Rp. 157.654.413,- apabila dibandingkan tahun sebelumnya sebesar Rp. 140.765.667,- mengalami kenaikan sebesar Rp. 16.888.746,- atau 12,00 % dengan rincian sebagai berikut :

No.	Keterangan	2021 (Rp)	2020 (Rp)
1	Akumulasi Penyusutan Instalasi Air Sumber/Mata Air	10.760.933	10.271.800
2	Akumulasi Penyusutan Instalasi Air Tanah Dalam	20.146.000	19.426.500
3	Akumulasi Penyusutan Instalasi Pusat Pengatur Listrik	126.747.480	111.067.367
	Jumlah	157.654.413	140.765.667

5.2.1.3.7.3.4 Akumulasi Penyusutan Jaringan Rp. 0,-

Akumulasi Penyusutan Jaringan sebesar Rp. 0,- apabila dibandingkan tahun sebelumnya sebesar Rp. 0,- tidak mengalami kenaikan / penurunan.

5.2.1.3.7.4 Akumulasi Penyusutan Aset Tetap Lainnya Rp. 0,-

Akumulasi Penyusutan Aset Tetap Lainnya sebesar Rp. 0,- apabila dibandingkan tahun sebelumnya sebesar Rp. 0,- tidak mengalami kenaikan / penurunan.

5.2.1.3.7.4.2 Akumulasi Penyusutan Aset Tetap Dalam Renovasi Rp. 0,-

Akumulasi Penyusutan Aset Tetap Dalam Renovasi sebesar Rp. 0,- apabila dibandingkan tahun sebelumnya sebesar Rp. 0,- tidak mengalami kenaikan / penurunan.

5.2.1.5 Aset Lainnya Rp. 41.401.347.178,-

Aset Lainnya sebesar Rp. 41.401.347.178,- apabila dibandingkan tahun sebelumnya sebesar Rp. 43.183.279.678,- mengalami penurunan sebesar Rp. 1.781.932.500,- atau 4,13 % dengan rincian sebagai berikut :

No.	Keterangan	2021 (Rp)	2020 (Rp)
1	Aset Pemanfaatan	4.479.874.000	6.526.474.000
2	Aset Tak Berwujud	-	-
3	Aset Lain – lain	36.921.473.178	36.656.805.678
	Jumlah	41.401.347.178	43.183.279.678

5.2.1.5.1. Tagihan Jangka Panjang Rp. 0,-

Tagihan Jangka Panjang sebesar Rp. 0,- apabila dibandingkan tahun sebelumnya sebesar Rp. 0,- tidak mengalami kenaikan / penurunan.

5.2.1.5.2. Aset Pemanfaatan Rp. 4.479.874.000,-

Aset Pemanfaatan sebesar Rp. 4.479.874.000,- apabila dibandingkan tahun sebelumnya sebesar Rp. 6.526.474.000,- mengalami penurunan sebesar Rp. 2.046.600.000,- atau 31,36 % dengan rincian sebagai berikut :

No.	Keterangan	2021 (Rp)	2020 (Rp)
1	Sewa	4.479.874.000	4.479.874.000
2	Pinjam Pakai	-	2.046.600.000
	Jumlah	4.479.874.000	6.526.474.000

5.2.1.5.2.1. Sewa Rp. 4.479.874.000,-

Sewa sebesar Rp. 4.479.874.000,- apabila dibandingkan tahun sebelumnya sebesar Rp. 4.479.874.000,- tidak mengalami penurunan, dengan rincian sebagai berikut :

No.	Keterangan	2021 (Rp)	2020 (Rp)
1	Sewa Tanah	4.439.374.000	4.439.374.000
2	Sewa Gedung dan Bangunan	40.500.000	40.500.000
	Jumlah	4.479.874.000	4.479.874.000

5.2.1.5.2.5. Pinjam Pakai Rp. 0,-

Pinjam Pakai sebesar Rp. 0,- apabila dibandingkan tahun sebelumnya sebesar Rp. . 2.046.600.000,- mengalami penurunan sebesar Rp. 2.046.600.000 atau 100% dengan rincian sebagai berikut :

No.	Keterangan	2021 (Rp)	2020 (Rp)
1	Pinjam Pakai Tanah	-	2.046.600.000
	Jumlah	-	2.046.600.000

5.2.1.5.3. Aset Tak Berwujud Rp. 0,-

Aset Tak Berwujud sebesar Rp. 0,- apabila dibandingkan tahun sebelumnya sebesar Rp. 0,- tidak mengalami kenaikan / penurunan.

5.2.1.5.4. Aset Lain - Lain Rp. 36.921.473.178,-

Aset Lain-Lain sebesar Rp. 36.921.473.178,- apabila dibandingkan tahun sebelumnya sebesar Rp. 36.656.805.678,- mengalami Kenaikan sebesar Rp. 264.667.500,- atau 0,72 % dengan rincian sebagai berikut :

No.	Keterangan	2021 (Rp)	2020 (Rp)
1	Aset Rusak Berat/Usang	5.168.196.170	4.935.328.670
2	Aset Yang Tidak Digunakan Dalam Operasional Pemerintah	28.233.129.508	28.233.129.508
3	Aset Lain-lain Lainnya	3.520.147.500	3.488.347.500
	Jumlah	36.921.473.178	36.656.805.678

5.2.1.5.4.1. Aset Rusak Berat/Usang Rp. 5.168.196.170,-

Aset Rusak Berat/Usang sebesar Rp. 5.168.196.170,- apabila dibandingkan tahun sebelumnya sebesar Rp. 4.935.328.670,- mengalami Kenaikan sebesar Rp. 232.867.500,- atau 4,72 % dengan rincian sebagai berikut :

No.	Keterangan	2021 (Rp)	2020 (Rp)
1	Peralatan dan Mesin Rusak Berat	4.583.012.995	4.350.145.495
2	Gedung dan Bangunan Rusak Berat	583.622.375	583.622.375
3	Aset Tetap Lainnya Rusak Berat	1.560.800	1.560.800
	Jumlah	5.168.196.170	4.935.328.670

5.2.1.5.4.2. Aset Yang Tidak Digunakan Dalam Operasional Pemerintah

Rp. 28.233.129.508,-

Aset Yang Tidak Digunakan Dalam Operasional Pemerintah sebesar Rp. 28.233.129.508,- apabila dibandingkan tahun sebelumnya sebesar Rp. 28.233.129.508,- tidak mengalami Kenaikan / penurunan, dengan rincian sebagai berikut :

No.	Keterangan	2021 (Rp)	2020 (Rp)
1	Aset Tetap Tanah Yang Tidak Digunakan Dalam Operasional Pemerintah	27.673.651.508	27.673.651.508
2	Aset Tetap Jalan, Irigasi dan Jaringan Yang Tidak Digunakan Dalam Operasional Pemerintah	559.478.000	559.478.000
	Jumlah	28.233.129.508	28.233.129.508

5.2.1.5.4.3. Aset Lain-lain Lainnya Rp. 3.520.147.500,-

Aset Lain-lain Lainnya sebesar Rp. 3.520.147.500,-apabila dibandingkan tahun sebelumnya sebesar Rp. 3.488.347.500,- mengalami Kenaikan sebesar Rp. 31.800.000,- atau 0,91 % dengan rincian sebagai berikut :

No.	Keterangan	2021 (Rp)	2020 (Rp)
1	Aset Lain-lain Tanah	3.056.092.500	3.056.092.500
2	Aset Lain-lain Peralatan dan Mesin	31.800.000	-
3	Aset Lain-lain Gedung dan Bangunan	432.255.000	432.255.000
	Jumlah	3.520.147.500	3.488.347.500

5.2.1.5.5. Akumulasi Amortisasi Aset Tak Berwujud Rp. 0,-

Akumulasi Amortisasi Aset Tak Berwujud sebesar Rp. 0,- apabila dibandingkan tahun sebelumnya sebesar Rp. 0,- tidak mengalami kenaikan / penurunan.

5.2.1.5.6.1. Akumulasi Penyusutan Aset Pemanfaatan Rp. 36.450.000,-

Akumulasi Penyusutan Aset pemanfaatan sebesar Rp. 36.450.000,- apabila dibandingkan tahun sebelumnya sebesar Rp. 35.640.000,- mengalami Kenaikan sebesar Rp. 810.000,- atau 2,27 % dengan rincian sebagai berikut :

No.	Keterangan	2021 (Rp)	2020 (Rp)
1	Akumulasi Penyusutan Sewa	36.450.000	35.640.000
	Jumlah	36.450.000	35.640.000

5.2.1.5.6.1.1. Akumulasi Penyusutan Sewa Rp. 36.450.000,-

Akumulasi Penyusutan Sewa sebesar Rp. 36.450.000,- apabila dibandingkan tahun sebelumnya sebesar Rp. 35.640.000,- mengalami Kenaikan sebesar Rp. 810.000,- atau 2,27 % dengan rincian sebagai berikut :

No.	Keterangan	2021 (Rp)	2020 (Rp)
1	Akumulasi Penyusutan Sewa	36.450.000	35.640.000
	Jumlah	36.450.000	35.640.000

5.2.1.5.6.2. Akumulasi Penyusutan Aset Lain – Lain

Akumulasi Penyusutan Aset Lain – Lain sebesar Rp. 5.013.602.973,- apabila dibandingkan tahun sebelumnya sebesar Rp. 4.748.677.163,- mengalami Kenaikan sebesar Rp. 264.925.810,- atau 5,58 % dengan rincian sebagai berikut :

No.	Keterangan	2021 (Rp)	2020 (Rp)
1	Akumulasi Penyusutan Aset Rusak Berat/Usang	4.724.705.803	4.491.838.303
2	Akumulasi Penyusutan Aset Yang Tidak Digunakan Dalam Operasional Pemerintah	190.222.520	179.032.960
3	Akumulasi Penyusutan Aset Lain-lain Lainnya	98.674.650	77.805.900
	Jumlah	5.013.602.973	4.748.677.163

5.2.1.5.6.2.1. Akumulasi Penyusutan Aset Rusak Berat/Usang Rp. 4.724.705.803,-

Akumulasi Penyusutan Aset Rusak Berat/Usang sebesar Rp. 4.724.705.803,- apabila dibandingkan tahun sebelumnya sebesar Rp. 4.491.838.303,- mengalami Kenaikan sebesar Rp. 232.867.500,- atau 5,18 % dengan rincian sebagai berikut :

No.	Keterangan	2021 (Rp)	2020 (Rp)
1	Akumulasi Penyusutan Aset Rusak Berat/Usang	4.724.705.803	4.491.838.303
	Jumlah	4.724.705.803	4.491.838.303

5.2.1.5.6.2.2. Akumulasi Penyusutan Aset Yang Tidak Digunakan Dalam Operasional Pemerintah Rp. 190.222.520,-

Akumulasi Penyusutan Aset Yang Tidak Digunakan Dalam Operasional Pemerintah sebesar Rp. 190.222.520,- apabila dibandingkan tahun sebelumnya sebesar Rp. 179.032.960,- mengalami Kenaikan sebesar Rp. 11.189.560,- atau 6,25 % dengan rincian sebagai berikut :

No.	Keterangan	2021 (Rp)	2020 (Rp)
1	Akumulasi Penyusutan Aset Yang Tidak Digunakan Dalam Operasional Pemerintah	190.222.520	179.032.960
	Jumlah	190.222.520	179.032.960

5.2.1.5.6.2.3. Akumulasi Penyusutan Aset Lain-lain Lainnya Rp. 98.674.650,-

Akumulasi Penyusutan Aset Lain-lain Lainnya sebesar Rp. 98.674.650,- apabila dibandingkan tahun sebelumnya sebesar Rp. 77.805.900,- mengalami Kenaikan sebesar Rp. 20.868.750,- atau 26,82 % dengan rincian sebagai berikut :

No.	Keterangan	2021 (Rp)	2020 (Rp)
1	Akumulasi Penyusutan Aset Lain-lain Lainnya	98.674.650	77.805.900
	Jumlah	98.674.650	77.805.900

5.2.2 KEWAJIBAN Rp,00

Kewajiban sebesar Rp.00 apabila dibandingkan tahun sebelumnya sebesar Rp.00 mengalami kenaikan / penurunan sebesar Rp. 00 atau % dengan rincian sebagai berikut :

	Keterangan	2021 (Rp)	2020 (Rp)
1	Kewajiban Jangka Pendek	-	-
2	Kewajiban Jangka Panjang	-	-
	Jumlah	-	-

5.2.3 EKUITAS Rp, 6.021.338.925.963

Ekuitas sebesar Rp.6.021.338.925.963 apabila dibandingkan tahun sebelumnya sebesar Rp.6.018.830.273.125 mengalami kenaikan sebesar Rp. 2.508.652.838 atau 0,041 % dengan rincian sebagai berikut :

	Keterangan	2021 (Rp)	2020 (Rp)
1	Ekuitas	5.865.210.992.100	6.018.830.273.125
2	Ekuitas SAL	-	-
3	Ekuitas untuk Dikonsolidasikan	156.127.933.863	-
	Jumlah	6.021.338.925.963	6.018.830.273.125

5.3 PENJELASAN POS-POS LAPORAN OPERASIONAL

Laporan Operasional (LO) merupakan komponen laporan keuangan yang menyediakan informasi mengenai seluruh kegiatan operasional keuangan entitas pelaporan yang tercerminkan dalam pendapatan LO, beban, dan surplus/deficit operasional dari suatu entitas pelaporan. Dari LO dapat dijelaskan sebagai berikut

No	Uraian	2021 (Rp)	2020 (Rp)	Kenaikan/Penurunan (Rp)
1	2	3	4	5
1	Pendapatan	24.514.440.541	3.147.108.360	21.367.422.181
2	Beban	174.402.412.206	172.225.336.823	2.177.075.383
	Surplus/(Defisit) Operasional	(149.887.971.665)	(169.078.318.463)	19.190.346.797
3	Kegiatan Non Operasional	-	363.749.806	-
	Surplus/(Defisit) Sebelum Pos Luar Biasa	(149.887.971.665)	(168.714.568.656)	19.190.346.797
4	Pos Luar Biasa	-	-	-
	Surplus/(Defisit) Laporan Operasional	(149.887.971.665)	(168.714.568.656)	19.190.346.797

5.3.1 PENDAPATAN DAERAH-LO

Pendapatan LO adalah pendapatan yang menjadi hak Provinsi Jawa Tengah dan telah diklasifikasikan menurut asal dan jenis pendapatan yaitu Pendapatan Asli Daerah (PAD), Pendapatan Transfer, dan Lain-lain Pendapatan yang Sah. Pendapatan Daerah-LO terealisasi sebesar Rp,24.514.440.541 apabila dibandingkan tahun sebelumnya sebesar Rp,3.147.018.360 mengalami Kenaikan sebesar Rp,21.367.422.181 atau 678,97 % dengan realisasi dalam Tahun Anggaran 2021 sebagai berikut

		LRA 2021 (Rp)	MUTASI TAMBAH (Rp)	MUTASI KURANG (Rp)	2021 (Rp)	2020 (Rp)	Kenaikan/Penurunan (Rp)	Tren %
1	Pendapatan Asli Daerah (PAD)-LO	24.514.440.541	-	-	24.514.440.541	3.147.018.360	21.367.422.181	678,97
2	Pendapatan Transfer-LO	-	-	-	-	-	-	-
3	Lain-lain Pendapatan yang Sah-Lo	-	-	-	-	-	-	-
	Jumlah	24.514.440.541	-	-	24.514.440.541	3.147.018.360	21.367.422.181	678,97

Total Pendapatan-LRA : 24.514.440.541

Penambahan :-

Saldo Akhir Piutang :-

Saldo Awal Pendapatan diterima dimuka :-

Penambahan Pendapatan :-

Total Penambahan :-

Pengurangan :-

Saldo Awal Piutang :-

Saldo Akhir Pendapatan diterima dimuka :-

Saldo Koreksi Piutang :-

Lebih Salur Transfer Dana Perimbangan :-

BOS kepada sekolah milik Kab/Kota :-

Pengurangan Pendapatan :-

Total Pengurangan : -

Total Pendapatan-LO :24.514.440.541

5.3.1.1 PENDAPATAN ASLI DAERAH (PAD)-LO Rp,00

Pendapatan Asli Daerah (PAD)-LO terealisasi sebesar Rp,24.514.440.541 apabila dibandingkan tahun sebelumnya sebesar Rp,3.147.018.360 mengalami Kenaikan sebesar Rp,21.367.422.181 atau 678,97 % denganrealisai dalam Tahun Anggaran 2021 sebagai berikut

		LRA 2021 (Rp)	MUTASI TAMBAH (Rp)	MUTASI KURANG (Rp)	2021 (Rp)	2020 (Rp)	Kenaikan/ Penurunan (Rp)	Tren %
1	Pendapatan Pajak Daerah-LO	-	-	-	-	-	-	-
2	Pendapatan Retribusi Daerah-LO	3.687.879.541	-	-	3.687.879.541	3.147.018.360	540.861.181	17,19
3	Pendapatan Hasil Pengelolaan Kekayaan Daerah yang Dipisahkan-Lo	-	-	-	-	-	-	-
4	Lain-Lain Pendapatan Asli Daerah yang Sah-Lo	20.826.561.000	-	-	20.826.561.000	-	20.826.561.000	-
	Jumlah	24.514.440.541	-	-	24.514.440.541	3.147.018.360	21.367.422.181	678,97

Total Pendapatan-LRA

:24.514.440.541

Penambahan :-

Saldo Akhir Piutang :-

Saldo Awal Pendapatan diterima dimuka :-

Koreksi karena perbedaan metode perhitungan :-

Hasil Pengelolaan Kekayaan Daerah yang Dipisahkan :-

Total Penambahan :-

Pengurangan :-

Saldo Awala Piutang :-

Koreksi Kurang Piutang :-

Saldo Akhir Pendapatan diterima dimuka :-

Koreksi atas Kas di RSDJ Amino :-

Total Pengurangan :-

Total Pendapatan-LO

:24.514.440.541

5.3.1.1.1 PENDAPATAN PAJAK DAERAH-LO Rp,00

Pendapatan Pajak Daerah-LO terealisasi sebesar Rp.00 apabila dibandingkan tahun sebelumnya sebesar Rp.00 mengalami kenaikan / penurunan sebesar Rp. 00 atau % dengan rincian sebagai berikut :

		LRA 2021 (Rp)	MUTASI TAMBAH (Rp)	MUTASI KURANG (Rp)	2021 (Rp)	2020 (Rp)	Kenaikan/ Penurunan (Rp)	Tren %
1	Pajak Kendaraan Bermotor(PKB)-LO	-	-	-	-	-	-	-
2	Bea Balik Nama Kendaraan Bermotor(BBNKB)-LO	-	-	-	-	-	-	-
3	Pajak Bahan Bakar Kendaraan Bermotor(PBBKB)-LO	-	-	-	-	-	-	-
4	Pajak Air Permukaan-Lo	-	-	-	-	-	-	-
	Jumlah	-	-	-	-	-	-	-

Total Pendapatan-LRA :-

Penambahan :-

Saldo Akhir Piutang :-

Saldo Awal Pendapatan diterima dimuka :-

Total Penambahan :-

Pengurangan :-

Saldo Awala Piutang :-

Koreksi Kurang Piutang :-

Saldo Akhir Pendapatan diterima dimuka :-

Total Pengurangan :-

Total Pendapatan-Lo :-

5.3.1.1.2 PENDAPATAN RETRIBUSI DAERAH-LO Rp3.687.879.841,-

Pendapatan Retribusi Daerah-LO terealisasi sebesar Rp 3.687.879.841,- apabila dibandingkan tahun sebelumnya sebesar Rp. 3.147.018.360,- mengalami Kenaikan sebesar Rp. 540.861.181,- atau 17,19 % dengan rincian sebagai berikut :

		LRA 2021 (Rp)	MUTASI TAMBAH (Rp)	MUTASI KURANG (Rp)	2021 (Rp)	2020 (Rp)	Kenaikan/Penurunan (Rp)	Tren %
1	Pendapatan Retribusi Jasa Umum-LO	-	-	-	-	-	-	-
2	Pendapatan Retribusi Jasa Usaha-LO	3.687.879.841	-	-	3.687.879.841	3.147.018.360	540.861.181	17,19
3	Pendapatan Retribusi Perizinan Tertentu-LO	-	-	-	-	-	-	-
	Jumlah	3.687.879.841	-	-	3.687.879.841	3.147.018.360	540.861.181	17,19

Total Pendapatan-LRA :3.687.879.841

➤ Saldo Akhir Piutang :-

Total Penambahan :-

Pengurangan :-

Saldo Awala Piutang :-

➤ Saldo Akhir Pendapatan diterima dimuka :-

Total Pengurangan :-

Total Pendapatan-Lo : 3.687.879.841

5.3.1.1.2.1 Pendapatan Retribusi Jasa Umum-LO Rp,00

Pendapatan Retribusi Jasa Umum terealisasi sebesar Rp.00 apabila dibandingkan tahun sebelumnya sebesar Rp.00 mengalami kenaikan / penurunan sebesar Rp. 00 atau % dengan rincian sebagai berikut :

		LRA 2021 (Rp)	MUTASI TAMBAH (Rp)	MUTASI KURANG (Rp)	2021 (Rp)	2020 (Rp)	Kenaikan/Penurun an (Rp)	Tren %
1	Pendapatan Retribusi Jasa Kesehatan-LO	-	-	-	-	-	-	-
2	Pendapatan Retribusi Penggantian Biaya Cetak Peta-LO	-	-	-	-	-	-	-
3	Pendapatan Retribusi Pelayanan Kesehatan-LO	-	-	-	-	-	-	-
	Jumlah	-	-	-	-	-	-	-

5.3.1.1.2.1.1 Pendapatan Retribusi Jasa Kesehatan-LO Rp,00

Pendapatan Retribusi Jasa Kesehatan terealisasi sebesar Rp.00 apabila dibandingkan tahun sebelumnya sebesar Rp.00 mengalami kenaikan / penurunan sebesar Rp. 00 atau % dengan rincian sebagai berikut :

		LRA 2021 (Rp)	MUTASI TAMBAH (Rp)	MUTASI KURANG (Rp)	2021 (Rp)	2020 (Rp)	Kenaikan/Penurun an (Rp)	Tren %
1	Pendapatan Retribusi Jasa Kesehatan-Lo	-	-	-	-	-	-	-
	Jumlah	-	-	-	-	-	-	-

5.3.1.1.2.1.2 Pendapatan Retribusi Penggantian Biaya Cetak Peta-LO Rp,00

Pendapatan Retribusi Penggantian Biaya Cetak Peta terealisasi sebesar Rp.00 apabila dibandingkan tahun sebelumnya sebesar Rp.00 mengalami kenaikan / penurunan sebesar Rp. 00 atau % dengan rincian sebagai berikut :

		LRA 2021 (Rp)	MUTASI TAMBAH (Rp)	MUTASI KURANG (Rp)	2021 (Rp)	2020 (Rp)	Kenaikan/Penurun an (Rp)	Tren %
1	Retribusi Penyediaan Peta Dasar (Garis)-LO	-	-	-	-	-	-	-
2	Retribusi Penyediaan Peta Foto-LO	-	-	-	-	-	-	-
3	Retribusi Penyediaan Peta Digital-LO	-	-	-	-	-	-	-
4	Retribusi Penyediaan Peta Tematik-LO	-	-	-	-	-	-	-
5	Retribusi Penyediaan Peta Teknis(Struktur)-LO	-	-	-	-	-	-	-
	Jumlah	-	-	-	-	-	-	-

5.3.1.1.2.2 Pendapatan Retribusi Jasa Usaha-LO Rp,00

Pendapatan Retribusi Jasa Usaha terealisasi sebesar Rp 3.687.879.841,- apabila dibandingkan tahun sebelumnya sebesar Rp. 3.147.018.360,- mengalami Kenaikan sebesar Rp. 540.861.181,- atau 17,19 % dengan rincian sebagai berikut :

		LRA 2021 (Rp)	MUTASI TAMBAH (Rp)	MUTASI KURANG (Rp)	2021 (Rp)	2020 (Rp)	Kenaikan/Penu- runan (Rp)	Tren %
1	Pendapatan Retribusi Pemakaian Kekayaan Daerah-LO	3.687.879.841	-	-	3.687.879.841	3.147.018.360	540.861.181	17,19
2	Pendapatan Retribusi Tempat Pelelangan-LO	-	-	-	-	-	-	-
3	Pendapatan Retribusi Terminal-Lo	-	-	-	-	-	-	-
4	Pendapatan Retribusi Tempat Penginapan/Pe- sanggrahan/Vill- a-LO	-	-	-	-	-	-	-
5	Pendapatan Retribusi Kepelabuhan- LO	-	-	-	-	-	-	-
6	Pendapatan Retribusi Prosuksi Usaha Daerah-LO	-	-	-	-	-	-	-
	Jumlah	-	-	-	-	-	-	-

5.3.1.1.2.2.1 Pendapatan Retribusi Pemakaian Kekayaan Daerah-LO Rp,00

Pendapatan Retribusi Pemakaian Kekayaan Daerah terealisasi sebesar Rp 3.687.879.841,- apabila dibandingkan tahun sebelumnya sebesar Rp. 3.147.018.360,- mengalami Kenaikan sebesar Rp. 540.861.181,- atau 17,19 % dengan rincian sebagai berikut :

		LRA 2021 (Rp)	MUTASI TAMBAH (Rp)	MUTASI KURANG (Rp)	2021 (Rp)	2020 (Rp)	Kenaikan/Pe- nurunan (Rp)	Tren %
1	Retribusi Penyewaan Tanah dan Bangunan-LO	-	-	-	-	-	-	-
2	Retribusi Penyewaan Tanah-LO	2.517.010.541	-	-	2.517.010.541	2.448.588.860	68.421.681	
3	Retribusi Penyewaan Bangunan-LO	-	-	-	-	-	-	-
4	Retribusi Pemakaian Laboratorium- LO	-	-	-	-	-	-	-
5	Retribusi Pemakaian Ruangan-LO	164.069.000	-	-	164.069.000	175.529.500	(11.460.500)	
6	Retribusi Pemakaian Kendaraan Bermotor-LO	1.006.800.000	-	-	1.006.800.000	522.900.000	483.900.000	
	Jumlah	3.687.879.541	-	-	3.687.879.541	3.147.018.360	540.861.181	

5.3.1.1.4 Lain-Lain Pendapatan Asli Daerah yang Sah-LO Rp20.826.861.000,-

Lain-Lain Pendapatan Asli Daerah yang Sah terealisasi sebesar Rp.20.826.861.000 apabila dibandingkan tahun sebelumnya sebesar Rp 0 dengan rincian sebagai berikut :

		LRA 2021 (Rp)	MUTASI TAMBAH (Rp)	MUTASI KURANG (Rp)	2021 (Rp)	2020 (Rp)	Kenaikan/P enurunan (Rp)	Tren %
1	Hasil Penjualan BMD yang Tidak Dipisahkan-LO)	20.826.861.000	-	-	20.826.861.000	-	-	-
2	Jasa Giro-LO	-	-	-	-	-	-	-
3	Pendapatan Bunga-LO	-	-	-	-	-	-	-
4	Penerimaan atas Tuntutan Ganti Kerugian Keuangan Daerah- LO	-	-	-	-	-	-	-
5	Pendapatan Denda atas Keterlambatan Pelaksanaan Pekerjaan-LO	-	-	-	-	-	-	-
6	Pendapatan Denda Pajak Daerah-LO	-	-	-	-	-	-	-
7	Pendapatan Denda Retribusi Daerah- LO	-	-	-	-	-	-	-
8	Pendapatan dari Pengembalian-LO	-	-	-	-	-	-	-
9	Pendapatan BLUD- Lo	-	-	-	-	-	-	-
10	Pendapatan Lain- Lain SKPD-LO	-	-	-	-	-	-	-
	Jumlah	20.826.861.000	-	-	20.826.861.000	-	-	-

Total Pendapatan-LRA : 20.826.861.000

Penambahan :-

➤ Saldo Akhir Piutang :-

➤ Saldo Awal Pendapatan diterima dimuka :-

Total Penambahan :-

Pengurangan :-

Saldo Awal Piutang :-

Koreksi Piutang :-

Koreksi atas Kas di RSJD Amino :-

Saldo Akhir Pendapatan diterima dimuka :-

Total Pengurangan :-

Total Pendapatan-Lo :20.826.861.000

5.3.1.1.4.1 Hasil Penjualan BMD yang Tidak Dipisahkan-LO Rp,00

Hasil Penjualan BMD yang Tidak Dipisahkan terealisasi sebesar Rp.20.826.861.000 apabila dibandingkan tahun sebelumnya sebesar Rp 0 dengan rincian sebagai berikut :

		LRA 2021 (Rp)	MUTASI TAMBAH (Rp)	MUTASI KURANG (Rp)	2021 (Rp)	2020 (Rp)	Kenaikan/Penurunan (Rp)	Tren %
1	Hasil Penjualan Tanah-LO	20.826.861.000	-	-	20.826.861.000	-	-	-
2	Hasil Penjualan Peralatan dan Mesin-LO	-	-	-	-	-	-	-
3	Hasil Penjualan Gedung dan Bangunan-LO	-	-	-	-	-	-	-
4	Hasil Penjualan Jalan, Jaringan, dan Irigasi-LO	-	-	-	-	-	-	-
5	Hasil Penjualan Aset Tetap Lainnya-LO	-	-	-	-	-	-	-
6	Hasil Penjualan Aset Lainnya-LO	-	-	-	-	-	-	-
	Jumlah	20.826.861.000	-	-	20.826.861.000	-	-	-

5.3.1.1.4.5 Pendapatan Denda atas Keterlambatan Pelaksanaan Pekerjaan-LO

Rp,00

Pendapatan Denda atas Keterlambatan Pelaksanaan Pekerjaan terealisasi sebesar Rp.00 apabila dibandingkan tahun sebelumnya sebesar Rp.00 mengalami kenaikan / penurunan sebesar Rp. 00 atau % dengan rincian sebagai berikut :

		LRA 2021 (Rp)	MUTASI TAMBAH (Rp)	MUTASI KURANG (Rp)	2021 (Rp)	2020 (Rp)	Kenaikan/Penurunan (Rp)	Tren %
1	Pendapatan Denda atas Keterlambatan Pelaksanaan Pekerjaan-LO	-	-	-	-	-	-	-
	Jumlah	-	-	-	-	-	-	-

5.3.1.1.4.8 Pendapatan dari Pengembalian-LO Rp,00

Pendapatan dari Pengembalian terealisasi sebesar Rp.00 apabila dibandingkan tahun sebelumnya sebesar Rp.00 mengalami kenaikan / penurunan sebesar Rp. 00 atau % dengan rincian sebagai berikut :

		LRA 2021 (Rp)	MUTASI TAMBAH (Rp)	MUTASI KURANG (Rp)	2021 (Rp)	2020 (Rp)	Kenaikan/Penurunan (Rp)	Tren %
1	Pendapatan dari Pengembalian Kelebihan Pembayaran Pajak Penghasilan Pasal 21-LO	-	-	-	-	-	-	-
2	Pendapatan dari Pengembalian kelebihan Pembayaran Jaminan Kesehatan-LO	-	-	-	-	-	-	-
3	Pendapatan dari Pengembalian Kelebihan Pembayaran Gaji dan Tunjangan-LO	-	-	-	-	-	-	-
4	Pendapatan dari Pengembalian Kelebihan Pembayaran Perjalanan Dinas-LO	-	-	-	-	-	-	-
5	Pendapatan dari Pengembalian Kelebihan	-	-	-	-	-	-	-
6	Pendapatan dari Pengembalian Kelebihan Jaminan Kematian(JKM)-LO Pendapatan dari Pengembalian Kelebihan Pembayaran Jaminan Kesehatan Nasional(JKN)-LO	-	-	-	-	-	-	-
7	Pendapatan Dari Pengembalian Kelebihan Pembayaran Belanja Operasi	-	-	-	-	-	-	-

	Jumlah	-	-	-	-	-	-	-
--	--------	---	---	---	---	---	---	---

5.3.1.1.4.10 Pendapatan Lain-Lain SKPD -LORp,00

Pendapatan Lain-Lain SKPD terealisasi sebesar Rp.00 apabila dibandingkan tahun sebelumnya sebesar Rp.00 mengalami kenaikan / penurunan sebesar Rp. 00 atau % dengan rincian sebagai berikut :

		LRA 2021 (Rp)	MUTASI TAMBAH (Rp)	MUTASI KURANG (Rp)	2021 (Rp)	2020 (Rp)	Kenaikan/Penurunan (Rp)	Tren %
1	Pendapatan Lain-Lain SKPD	-	-	-	-	-	-	-
	Jumlah	-	-	-	-	-	-	-

Total Pendapatan-LRA

:-

Penambahan

- Saldo Akhir Piutang

:-

Total Penambahan

:-

Pengurangan

- Saldo Awal Piutang

:-

- Koreksi Kurang Piutang

:-

- BOS kepada sekolah milik Kab/Kota

:-

- Lebih Salur Transfer Dana Perimbangan

:-

Total Pengurangan

:-

Total Pendapatan-Lo

:-

5.3.2 BEBAN DAERAH

Beban Daerah terealisasi sebesar Rp.174.402.412.206 apabila dibandingkan tahun sebelumnya sebesar Rp.172.225.336.823 Kenaikan sebesar Rp. 2.177.075.383 atau 1,26 % dengan rincian sebagai berikut :

		LRA 2021 (Rp)	MUTASI TAMBAH (Rp)	MUTASI KURANG (Rp)	2021 (Rp)	2020 (Rp)	Kenaikan/Penurunan (Rp)	Tren %
1	Beban Operasional	132.653.309.752	-	-	132.653.309.752	128.156.372.525	4.496.937.227	3,51
2	Beban Penyusutan dan Amortisasi	41.749.102.453	-	-	41.749.102.453	44.068.964.297	8.851.087.993	20,08
3	Beban Transfer	-	-	-	-	-	-	-
	Jumlah	174.402.412.206	-	-	174.402.412.206	172.225.336.823	2.177.075.383	1,26

Total Belanja Daerah

:174.402.412.206

Penambahan

- Saldo Akhir Utang

:-

- Koreksi Utang

:-

- Reklasifikasi BTT

:-

- Reklasifikasi dari Belanja Lain

:-

- Pembayaran Utang 2019

:-

Total Penambahan

:-

Pengurangan

➤ Saldo Awal Utang :-
 Total Pengurangan :-
Total Beban Daerah :174.402.412.206

5.3.2.1 BEBAN OPERASIONAL Rp 132.653.309.752

Beban Operasional terealisasi sebesar Rp.132.653.309.752 apabila dibandingkan tahun sebelumnya sebesar Rp.128.156.372.525 mengalami Kenaikan sebesar Rp. 4.496.937.227 atau 3,51 % dengan rincian sebagai berikut :

		LRA 2021 (Rp)	MUTASI TAMBAH (Rp)	MUTASI KURANG (Rp)	2021 (Rp)	2020 (Rp)	Kenaikan/Penurunan (Rp)	Tren %
1	Beban Pegawai	63.164.101.195	-	-	63.164.101.195	66.205.936.928	(3.041.835.733)	(4,59)
2	Beban Barang dan Jasa	69.482.168.557	-	-	69.482.168.557	61.950.435.597	7.531.732.960	12,16
3	Beban Bunga	-	-	-	-	-	-	-
4	Beban Subsidi	-	-	-	-	-	-	-
5	Beban Hibah	-	-	-	-	-	-	-
6	Beban Bantuan Sosial	-	-	-	-	-	-	-
7	Beban Penyisihan Utang	-	-	-	-	-	-	-
8	Beban Lain-Lain	7.040.000	-	-	7.040.000	-	-	-
	Jumlah	132.653.309.752	-	-	132.653.309.752	128.156.372.525	4.496.937.227	3,51

Total Belanja Operasional :132.653.309.752

Penambahan

➤ Saldo Akhir Utang :-
 ➤ Koreksi Utang awal RSUD Dr Moewardi :-
 ➤ Reklasifikasi BTT :-
 ➤ Reklasifikasi dari Belanja Lain :-
 ➤ Pembayaran Utang 2019 :-

Total Penambahan :-

Pengurangan

➤ Saldo Awal Utang :-

Total Pengurangan :-

Total Beban Operasional :132.653.309.752

5.3.2.1.1 BEBAN PEGAWAI Rp. 63.164.101.195,-

Beban Pegawai terealisasi sebesar Rp. 63.164.101.195,- apabila dibandingkan tahun sebelumnya sebesar Rp.66.205.936.928 mengalami penurunan sebesar Rp. 3.041.835.733 atau 4,59% dengan rincian sebagai berikut :

		LRA 2021 (Rp)	MUTASI TAMBAH (Rp)	MUTASI KURAN G (Rp)	2021 (Rp)	2020 (Rp)	Kenaikan/ Penurunan (Rp)	Tren %
1	Beban Gaji dan Tunjangan ASN	33.746.803.484			33.746.803.484	35.163.921.282	(1.417.117.798)	(4,03)
2	Beban Tambahan Penghasilan ASN	29.417.297.711			29.417.297.711	31.042.015.646	(1.624.717.935)	(5,23)
3	Beban Tambahan Penghasilan berdasarkan Pertimbangan Objektif Lainnya ASN	-	-	-	-	-	-	-
4	Beban Gaji dan Tunjangan DPRD	-	-	-	-	-	-	-
5	Beban Gaji dan Tunjangan KDH/WKDH	-	-	-	-	-	-	-
6	Beban Penerimaan Lainnya Pimpinan DPRD serta KDH/WKDH	-	-	-	-	-	-	-
7	Beban Pegawai BOS	-	-	-	-	-	-	-
8	Beban Pegawai BLUD	-	-	-	-	-	-	-
	Jumlah	63.164.101.195				66.205.936.928	(3.041.835.733)	(4,59)

Total Belanja Pegawai

:Rp. 63.164.101.195,-

Penambahan

- Saldo Akhir Utang :
- Koreksi Utang awal RSUD Dr Moewardi :
- Reklasifikasi BTT :
- Reklasifikasi dari Belanja Lain :
- Pembayaran Utang 2019 :

Total Penambahan :

Pengurangan

- Saldo Awal Utang :

Total Pengurangan :

Total Beban Pegawai-LO

:Rp. 63.164.101.195,-

5.3.2.1.1.1 BEBAN GAJI DAN TUNJANGAN ASN Rp. 33.746.803.484,-

Beban Gaji dan Tunjangan ASN terealisasi sebesar Rp.33.746.803.484,- apabila dibandingkan tahun sebelumnya sebesar Rp. 35.163.921.282 mengalami penurunan sebesar Rp. 1.417.117.798 atau 4,03 % dengan rincian sebagai berikut :

		LRA 2021 (Rp)	MUTASI TAMBAH (Rp)	MUTASI KURANG (Rp)	2021 (Rp)	2020 (Rp)	Kenaikan/ Penurunan (Rp)	Tren %
1	Beban Gaji Pokok ASN	25.859.380.598	-	-	25.859.380.598	26.460.995.000	(601.614.402)	(2,27)
2	Beban Tunjangan Keluarga ASN	2.572.582.618	-	-	2.572.582.618	2.895.701.028	(323.118.410)	(11,16)
3	Beban Tunjangan Jabatan ASN	397.030.000	-	-	397.030.000	420.850.000	(23.820.000)	(5,66)
4	Beban Tunjangan Fungsional ASN	103.175.000	-	-	103.175.000	81.870.000	21.305.000	26,02
5	Beban Tunjangan Fungsional Umum ASN	1.113.345.000	-	-	1.113.345.000	1.302.365.000	(189.020.000)	(14,51)
6	Beban Tunjangan Beras ASN	1.546.167.000	-	-	1.546.167.000	1.524.803.100	21.363.900	1,40
7	Beban Tunjangan PPh/Tunjangan Khusus ASN	40.729.170	-	-	40.729.170	39.473.824	1.255.346	3,18
8	Beban Pembulatan Gaji ASN	298.059	-	-	298.059	339.223	(41.164)	(12,13)
9	Beban Iuran Jaminan Kesehatan ASN	1.925.428.023	-	-	1.925.428.023	2.220.096.482	(294.668.459)	(13,27)
10	Beban Iuran Jaminan Kecelakaan Kerja ASN	47.167.004	-	-	47.167.004	217.427.625	(170.260.621)	(78,31)
11	Beban Iuran Jaminan Kematian ASN	141.501.012	-	-	141.501.012	-	141.501.012	-
	Jumlah	33.746.803.484	-	-	33.746.803.484	35.163.921.282	(1.417.117.798)	(4,03)

5.3.2.1.1.2 BEBAN Tambahan Penghasilan ASN Rp. 29.417.297.711,-

Beban Tambahan Penghasilan ASN sebesar Rp. 29.417.297.711,- apabila dibandingkantanahun sebelumnya sebesar Rp. 31.042.015.646 mengalami penurunan sebesar Rp. 1.624.717.935,- atau 5,23 % dengan rincian sebagai berikut :

		LRA 2021 (Rp)	MUTASI TAMBAH (Rp)	MUTASI KURANG (Rp)	2021 (Rp)	2020 (Rp)	Kenaikan/ Penurunan (Rp)	Tren %
1	Beban Tambahan Penghasilan berdasarkan Beban Kerja ASN	29.417.297.711	-	-	29.417.297.711	31.042.015.646	(1.624.717.935)	(5,23)
2	Beban Tambahan Penghasilan berdasarkan Tempat bertugas ASN	-	-	-	-	-	-	-
3	Beban Tambahan Penghasilan berdasarkan Kondisi Kerja ASN	-	-	-	-	-	-	-
4	Beban Tambahan Penghasilan berdasarkan Kelangkaan Profesi ASN	-	-	-	-	-	-	-
5	Beban Tambahan Penghasilan berdasarkan Prestasi Kerja ASN	-	-	-	-	-	-	-
	Jumlah	29.417.297.711	-	-	29.417.297.711	31.042.015.646	(1.624.717.935)	(5,23)

5.3.2.1.2 BEBAN Barang dan Jasa Rp. 69.482.168.557,-

Beban Barang dan Jasa terealisasi sebesar Rp. 69.482.168.557,- apabila dibandingkan tahun sebelumnya sebesar Rp. 61.950.435.597,- mengalami kenaikan sebesar Rp. 1.158.611.893,- atau 12,16 % dengan rincian sebagai berikut :

		LRA 2021 (Rp)	MUTASI TAMBAH (Rp)	MUTASI KURANG (Rp)	2021 (Rp)	2020 (Rp)	Kenaikan/ Penurunan (Rp)	Tren %
1	Beban Barang	9.624.466.045			9.624.466.045	8.465.854.152	1.158.611.893	13,69
2	Beban Jasa	38.548.802.945	-	-	38.548.802.945	34.268.039.037	4.280.763.908	12,49
3	Beban Pemeliharaan	13.869.068.221	-	-	13.869.068.221	14.415.066.925	(545.998.704)	(3,79)
4	Beban Perjalanan Dinas	7.309.871.347	-	-	7.309.871.347	4.634.075.484	2.675.795.863	57,74
5	Beban Barang untuk Diserahkan/Dijual/ Diberikan kepada Masyarakat/Pihak Ketiga	129.960.000	-	-	129.960.000	167.400.000	(37.440.000)	(22,37)
6	Beban Barang dan Jasa BOP	-	-	-	-	-	-	-
7	Beban Barang dan Jasa BOS	-	-	-	-	-	-	-
8	Beban Barang dan Jasa BLUD	-	-	-	-	-	-	-
	Jumlah	69.482.168.558	-	-	69.482.168.558	61.950.435.598	7.531.732.960	12,16

Total Belanja Barang dan Jasa

: Rp. 69.482.168.557,-

Penambahan

➤	Persediaan Awal	:-
➤	Utang Persediaan Akhir	:-
➤	Koreksi Persediaan	:-
➤	Hibah Persediaan	:-
➤	Reklas dari Belanja Lain	:-
➤	Surplus Perolehan Persediaan	:-
	Total Penambahan	:-

Pengurangan

➤	Utang Persediaan Awal	:-
➤	Persediaan Akhir	:-
	Total Pengurangan	:-

Total Beban Barang dan Jasa

:Rp. 69.482.168.557,-

5.3.2.1.2.1 BEBAN Barang Rp. 9.624.466.045,-

Beban Barang terealisasi sebesar Rp. 9.624.466.045,- apabila dibandingkan tahun sebelumnya sebesar Rp. 8.465.854.152,- mengalami kenaikan sebesar Rp. 1.158.611.893,- atau 13,69 % dengan rincian sebagai berikut :

		LRA 2021 (Rp)	MUTASI TAMBAH (Rp)	MUTASI KURANG (Rp)	2021 (Rp)	2020 (Rp)	Kenaikan/ Penurunan (Rp)	Tren %
1	Beban Bahan Pakai Habis	9.624.466.045			9.624.466.045	8.465.854.152	1.158.611.893	13,69
2	Beban Bahan/Material	-	-	-	-	-	-	-
3	Beban Cetak/Pengganda an	-	-	-	-	-	-	-
4	Beban Makanan dan Minuman	-	-	-	-	-	-	-
5	Beban Pakaian Dinas dan Atributnya	-	-	-	-	-	-	-
6	Beban Pakaian Kerja	-	-	-	-	-	-	-
7	Beban Pakaian Khusus dan Hari - Hari tertentu	-	-	-	-	-	-	-
	Jumlah	9.624.466.045	-	-	9.624.466.045	8.465.854.152	1.158.611.893	13,69

Total Belanja Barang		: Rp. 9.624.466.045,-
Penambahan		
➤ Persediaan Awal	: -	
➤ Utang Persediaan Akhir	: -	
➤ Koreksi Persediaan	: -	
➤ Hibah Persediaan	: -	
➤ Reklas dari Belanja Lain	: -	
➤ Surplus Perolehan Persediaan	: -	
Total Penambahan		: -
Pengurangan		
➤ Utang Persediaan Awal	: -	
➤ Persediaan Akhir		
Total Pengurangan		: -
Total Beban Barang		:Rp. 9.624.466.045,-

5.3.2.1.2.2 BEBAN Jasa Rp. 38.498.339.964,-

Beban Jasa terealisasi sebesar Rp.38.498.339.964,-apabila dibandingkan tahun sebelumnya sebesar Rp.34.264.039.036,- mengalami kenaikan sebesar Rp. 4.230.300.928,- atau 12,34 % dengan rincian sebagai berikut :

		LRA 2021 (Rp)	MUTASI TAMBAH (Rp)	MUTASI KURANG (Rp)	2021 (Rp)	2020 (Rp)	Kenaikan/ Penurunan (Rp)	Tren %
1	Beban Jasa Kantor	33.026.993.214			33.026.993.214	31.363.708.277	1.663.284.937	5,30
2	Beban Jasa Asuransi	204.832.701			204.832.701	143.989.760	60.842.941	42,26
3	Beban Sewa Tanah	-			-	-	-	-
4	Beban Sewa Peralatan dan Mesin	569.844.000			569.844.000	350.450.000	219.394.000	62,60
5	Beban Sewa Gedung dan Bangunan	22.200.000			22.200.000	70.600.000	(48.400.000)	(68,56)
6	Beban Sewa Jalan Irigasi dan Jaringan	-			-	-	-	-
7	Beban Sewa Aset Tetap Lainnya	-			-	-	-	-
8	Beban Jasa Konsultasi Konstruksi	4.674.470.050			4.674.470.050	2.337.391.000	2.337.079.050	99,99
9	Beban Jasa Konsultasi Non Konstruksi	-			-	-	-	-
10	Beban Jasa Ketersediaan Layanan (Availability Payment)	-			-	-	-	-
11	Beban Beasiswa Pendidikan PNS	-			-	-	-	-
12	Beban Kursus, Pelatihan, Sosialisasi dan Bimbingan Teknis PNS/PPK	-			-	1.900.000	(1.900.000)	(100,00)
13	Beban Jasa Insentif Pemungutan Pajak Daerah bagi Pegawai Non ASN	-			-	-	-	-
14	Beban Jasa Insentif bagi Pegawai Non ASN atas Pemungutan Retribusi	-			-	-	-	-
	Jumlah	38.498.339.965	0	0	38.498.339.965	34.268.039.037	4.230.300.928	12,34

Total Belanja Jasa

: Rp. 38.498.339.964,-

Penambahan

- Belanja Dibayar Di Muka Awal :-
- Utang Jasa Akhir :-
- Hibah Jasa :-

Total Penambahan

:-

Pengurangan

- Belanja Dibayar Di Muka Akhir :-
- Utang Jasa Awal :-
- Koreksi Beban Jasa :-
- Reklas ke Belanja Lain :-

Total Pengurangan

:-

Total Beban Jasa

:Rp. 38.498.339.964,-

5.3.2.1.2.3 BEBAN Pemeliharaan Rp. 13.919.531.201,-

Beban Pemeliharaan terealisasi sebesar Rp. 13.919.531.201,- apabila dibandingkan tahun sebelumnya sebesar Rp. 14.415.066.925,- mengalami penurunan sebesar Rp. 495.535.724,- atau 3,44% dengan rincian sebagai berikut :

		LRA 2021 (Rp)	MUTASI TAMBAH (Rp)	MUTASI KURANG (Rp)	2021 (Rp)	2020 (Rp)	Kenaikan/ Penurunan (Rp)	Tren %
1	Beban Pemeliharaan Tanah	281.660.000	-	-	281.660.000	-	281.660.000	-
2	Beban Pemeliharaan Peralatan dan Mesin	805.253.201	-	-	805.253.201	1.351.189.225	(545.936.024)	(40,40)
3	Beban Pemeliharaan Gedung dan Bangunan	577.616.800	-	-	577.616.800	180.399.000	397.217.800	220,19
4	Beban Pemeliharaan Jalan, Jaringan, dan Irigasi	12.255.001.200	-	-	12.255.001.200	12.883.478.700	(628.477.500)	(4,88)
5	Beban Pemeliharaan Aset Tetap Lainnya	-	-	-	-	-	-	-
	Jumlah	13.919.531.201	-	-	13.919.531.201	14.415.066.925	(495.535.724)	(3,44)

5.3.2.1.2.4 BEBAN Perjalanan Dinas Rp. 7.309.871.347,-

Beban Perjalanan Dinas terealisasi sebesar Rp. 7.309.871.347,- apabila dibandingkan tahun sebelumnya sebesar Rp. 4.634.075.484,- mengalami kenaikan sebesar Rp. 2.675.795.863,- atau 57,74 % dengan rincian sebagai berikut :

		LRA 2021 (Rp)	MUTASI TAMBAH (Rp)	MUTASI KURANG (Rp)	2021 (Rp)	2020 (Rp)	Kenaikan/ Penurunan (Rp)	Tren %
1	Beban Perjalanan Dinas Dalam Daerah	7.309.871.347	-	-	7.309.871.347	4.634.075.484	2.675.795.863	57,74
2	Beban Perjalanan Dinas Luar Negeri	-	-	-	-	-	-	-
	Jumlah	7.309.871.347	-	-	7.309.871.347	4.634.075.484	2.675.795.863	57,74

Total Belanja Perjalanan Dinas : Rp. 7.309.871.347,-

Penambahan

➤ Utang Perjalanan Dinas Akhir :-

➤ Reklas dari Belanja Lain :-

Total Penambahan :-

Pengurangan

➤ Utang Perjalanan Dinas Awal :-

Total Pengurangan :-

Total Beban Perjalanan Dinas :Rp. 7.309.871.347,-

5.3.2.1.2.5 BEBAN Uang dan/atau Jasa untuk Diberikan kepada Pihak Ketiga/Pihak Lain/Masyarakat Rp. 129.960.000,-

Beban Uang dan/atau Jasa untuk Diberikan kepada Pihak Ketiga/Pihak Lain/Masyarakat terealisasi sebesar Rp. 129.960.000,- apabila dibandingkan tahun sebelumnya sebesar Rp. 167.400.000,- mengalami penurunan sebesar Rp. 37.440.000,- atau 22,37% dengan rincian sebagai berikut :

		LRA 2021 (Rp)	MUTASI TAMBAH (Rp)	MUTASI KURANG (Rp)	2021 (Rp)	2020 (Rp)	Kenaikan/ Penurunan (Rp)	Tren %
1	Beban Uang yang Diberikan kepada Pihak Ketiga/Pihak Lain/Masyarakat	129.960.000	-	-	129.960.000	167.400.000	(37.440.000)	(22,37)
2	Beban Jasa yang Diberikan kepada Pihak Ketiga/Pihak Lain/Masyarakat	-	-	-	-	-	-	-
	Jumlah	129.960.000	-	-	129.960.000	167.400.000	(37.440.000)	(22,37)

5.3.2.2 BEBAN PENYUSUTAN DAN AMORTISASI Rp. 41.749.102.454,-

Beban Penyusutan terealisasi sebesar Rp.41.749.102.454,-apabila dibandingkantanahun sebelumnya sebesar Rp. 44.068.964.298,- mengalami penurunan sebesar Rp. 2.319.861.844,- atau 5,26 % dengan rincian sebagai berikut :

		LRA 2021 (Rp)	MUTASI TAMBAH (Rp)	MUTASI KURANG (Rp)	2021 (Rp)	2020 (Rp)	Kenaikan/ Penurunan (Rp)	Tren %
1	Beban Penyusutan Peralatan dan Mesin	3.563.373.951	-	-	3.563.373.951	4.186.248.685	(622.874.734)	(14,88)
2	Beban Penyusutan Gedung dan Bangunan	488.770.910	-	-	488.770.910	491.830.910	(3.060.000)	(0,62)
3	Beban Penyusutan Jalan, Jaringan dan Irigasi	37.696.147.593	-	-	37.696.147.593	39.378.885.143	(1.682.737.550)	(4,27)
4	Beban Penyusutan Aset Tetap Lainnya	0	-	-	-	-	-	-
5	Beban Penyusutan Aset Lainnya	810.000	-	-	810.000	11.999.560	(11.189.560)	(93,25)
6	Beban Amortisasi Aset Tidak Berwujud	-	-	-	-	-	-	-
	Jumlah	41.749.102.454	-	-	41.749.102.454	44.068.964.298	(2.319.861.844)	(5,26)

5.3.2.2.1 BEBAN Penyusutan Peralatan dan Mesin Rp. 3.563.373.951,-

Beban Penyusutan Peralatan dan Mesin terealisasi sebesar Rp.3.563.373.951apabila dibandingkan tahun sebelumnya sebesar Rp. 4.186.248.685,- mengalami penurunan sebesar Rp.622.874.734,-atau 14,88 % dengan rincian sebagai berikut :

		LRA 2021 (Rp)	MUTASI TAMBAH (Rp)	MUTASI KURANG (Rp)	2021 (Rp)	2020 (Rp)	Kenaikan/ Penurunan (Rp)	Tren %
1	Beban Penyusutan Alat Besar	1.465.768.162	-	-	1.465.768.162	1.453.530.662	12.237.500	0,84
2	Beban Penyusutan Alat Angkutan	632.175.055	-	-	632.175.055	640.198.701	(8.023.646)	(1,25)
3	Beban Penyusutan Alat Bengkel dan Alat Ukur	215.993.500	-	-	215.993.500	437.524.100	(221.530.600)	(50,63)
4	Beban Penyusutan Alat Pertanian	-	-	-	-	-	-	-
5	Beban Penyusutan Alat Kantor dan Rumah Tangga	600.465.960	-	-	600.465.960	793.399.660	(192.933.700)	(24,32)
6	Beban Penyusutan Alat Studio, Komunikasi, dan Pemancar	95.834.100	-	-	95.834.100	163.554.100	(67.720.000)	(41,41)
7	Beban Penyusutan Alat Kedokteran dan Kesehatan	-	-	-	-	-	-	-
8	Beban Penyusutan Alat Laboratorium	254.527.987	-	-	254.527.987	244.849.587	9.678.400	3,95
9	Beban Penyusutan Alat Persenjataan	-	-	-	-	-	-	-
10	Beban Penyusutan Komputer	298.609.187	-	-	298.609.187	453.191.875	(154.582.688)	(34,11)
11	Beban Penyusutan Alat Eksplorasi	-	-	-	-	-	-	-
12	Beban Penyusutan Alat Pengeboran	-	-	-	-	-	-	-
13	Beban Penyusutan Alat Produksi, Pengolahan dan Pemurnian	-	-	-	-	-	-	-
14	Beban Penyusutan Alat Bantu Eksplorasi	-	-	-	-	-	-	-
15	Beban Penyusutan Alat Keselamatan Kerja	-	-	-	-	-	-	-
16	Beban Penyusutan Alat Peraga	-	-	-	-	-	-	-
17	Beban Penyusutan Peralatan Proses/Produksi	-	-	-	-	-	-	-
18	Beban Penyusutan Rambu-Rambu	-	-	-	-	-	-	-
19	Beban Penyusutan Peralatan Olahraga	-	-	-	-	-	-	-
	Jumlah	3.563.373.951	-	-	3.563.373.951	4.186.248.685	(622.874.734)	(14,88)

5.3.2.2.1.1 BEBAN Penyusutan Alat Besar Rp. 1.465.768.162,-

Beban Penyusutan Alat Besar terealisasi sebesar Rp. 1.465.768.162,- apabila dibandingkantanahun sebelumnya sebesar Rp. 1.453.530.662,- mengalami kenaikan sebesar Rp. 12.237.500,- atau 6,57 % dengan rincian sebagai berikut :

		LRA 2021 (Rp)	MUTASI TAMBAH (Rp)	MUTASI KURANG (Rp)	2021 (Rp)	2020 (Rp)	Kenaikan/ Penurunan (Rp)	Tren %
1	Beban Penyusutan Alat Besar Darat	1.355.388.161	-	-	1.355.388.161	1.453.530.662	(98.142.501)	(6,75)
2	Beban Penyusutan Alat Besar Apung	0	-	-	0	-	-	-
3	Beban Penyusutan Alat Bantu	110.380.001	-	-	110.380.001	-	110.380.001	-
	Jumlah	1.465.768.162	-	-	1.465.768.162	1.453.530.662	12.237.500	(6,75)

5.3.2.2.1.2 BEBAN Penyusutan Alat Angkutan Rp. 632.175.055,-

Beban Penyusutan Alat Angkutan terealisasi sebesar Rp. 632.175.055,- apabila dibandingkantanahun sebelumnya sebesar Rp. 640.198.701,- mengalami penurunan sebesar Rp. 1.25 atau % dengan rincian sebagai berikut :

		LRA 2021 (Rp)	MUTASI TAMBAH (Rp)	MUTASI KURANG (Rp)	2021 (Rp)	2020 (Rp)	Kenaikan/ Penurunan (Rp)	Tren %
1	Beban Penyusutan Alat Angkutan Darat Bermotor	632.175.055	-	-	632.175.055	640.198.701	(8.023.646)	(1,25)
2	Beban Penyusutan Alat Angkutan Apung Bermotor	-	-	-	-	-	-	-
3	Beban Penyusutan Alat Angkutan Apung Tak Bermotor	-	-	-	-	-	-	-
4	Beban Penyusutan Alat Angkutan Bermotor Udara	-	-	-	-	-	-	-
	Jumlah	632.175.055	-	-	632.175.055	640.198.701	(8.023.646)	(1,25)

5.3.2.2.1.3 BEBAN Penyusutan Alat Bengkel dan Ukur Rp. 215.993.500,-

Beban Penyusutan Alat Bengkel dan Ukur terealisasi sebesar Rp. 215.993.500,- apabila dibandingkan tahun sebelumnya sebesar Rp. 437.524.100,- mengalami penurunan sebesar Rp. 221.530.600 atau 95,93 % dengan rincian sebagai berikut :

		LRA 2021 (Rp)	MUTASI TAMBAH (Rp)	MUTASI KURANG (Rp)	2021 (Rp)	2020 (Rp)	Kenaikan/ Penurunan (Rp)	Tren %
1	Beban Penyusutan Alat Bengkel Bermesin	17.797.500	-	-	17.797.500	437.524.100	(419.726.600)	(95,93)
2	Beban Penyusutan Alat Bengkel Tak Bermesin	-	-	-	-	-	-	-
3	Beban Penyusutan Alat Ukur	198.196.000	-	-	198.196.000	-	198.196.000	-
	Jumlah	215.993.500	-	-	215.993.500	437.524.100	(221.530.600)	(95,93)

5.3.2.2.1.5 BEBAN Penyusutan Alat Kantor dan Rumah Tangga Rp. 600.465.960,-

Beban Penyusutan Alat Kantor dan Rumah Tangga terealisasi sebesar Rp. 600.465.960,- apabila dibandingkan tahun sebelumnya sebesar Rp. 793.399.660,- mengalami penurunan sebesar Rp. 192.933.700,- atau 80,12 % dengan rincian sebagai berikut :

		LRA 2021 (Rp)	MUTASI TAMBAH (Rp)	MUTASI KURANG (Rp)	2021 (Rp)	2020 (Rp)	Kenaikan/ Penurunan (Rp)	Tren %
1	Beban Penyusutan Alat Kantor	157.745.041	-	-	157.745.041	793.399.660	(635.654.619)	(80,12)
2	Beban Penyusutan Alat Rumah Tangga	367.706.878	-	-	367.706.878	-	367.706.878	-
3	Beban Penyusutan Meja dan Kursi Kerja/Rapat Pejabat	75.014.040	-	-	75.014.040	-	75.014.040	-
	Jumlah	600.465.960	-	-	600.465.960	793.399.660	(192.933.700)	(80,12)

5.3.2.2.1.6 BEBAN Penyusutan Alat Studio,Komunikasi, dan Pemancar Rp.

95.834.100,-

Beban Penyusutan Alat Studio, Komunikasi, dan Pemancar terealisasi sebesar Rp. 95.834.100,- apabila dibandingkan tahun sebelumnya sebesar Rp. 163.554.100,- mengalami penurunan sebesar Rp. 67.720.000,- atau 62,61 % dengan rincian sebagai berikut :

		LRA 2021 (Rp)	MUTASI TAMBAH (Rp)	MUTASI KURANG (Rp)	2021 (Rp)	2020 (Rp)	Kenaikan/ Penurunan (Rp)	Tren %
1	Beban Penyusutan Alat Studio	61.155.000	-	-	61.155.000	163.554.100	(102.399.100)	(62,61)
2	Beban Penyusutan Alat Komunikasi	4.756.000	-	-	4.756.000	-	4.756.000	-
3	Beban Penyusutan Peralatan Pemancar	29.923.100	-	-	29.923.100	-	29.923.100	-
	Jumlah	95.834.100	-	-	95.834.100	163.554.100	(67.720.000)	(62,61)

5.3.2.2.1.8 BEBAN Penyusutan Alat Laboratorium Rp. 254.527.987

Beban Penyusutan Alat Laboratorium terealisasi sebesar Rp.254.527.987,- apabila dibandingkan tahun sebelumnya sebesar Rp.244.489.587,- mengalami kenaikan sebesar Rp. 9.678.400 atau 33,10 % dengan rincian sebagai berikut :

		LRA 2021 (Rp)	MUTASI TAMBAH (Rp)	MUTASI KURANG (Rp)	2021 (Rp)	2020 (Rp)	Kenaikan/ Penurunan (Rp)	Tren %
1	Beban Penyusutan Unit Alat Laboratorium	163.801.542	-	-	163.801.542	244.849.587	(81.048.045)	(33,10)
2	Beban Penyusutan Unit Alat Laboratorium Nuklir	4.148.667	-	-	4.148.667	-	4.148.667	-
3	Beban Penyusutan Alat Peraga Praktik Sekolah	-	-	-	-	-	-	-
4	Beban Penyusutan Alat Laboratorium Fisika Nuklir/Elektronika	-	-	-	-	-	-	-
5	Beban Penyusutan Alat Proteksi Radiasi/Proteksi Lingkungan	31.851.745	-	-	31.851.745	-	31.851.745	-
6	Beban Penyusutan Radiation Application and Non Destructive Testing Laboratory Lainnya	54.255.367	-	-	54.255.367	-	54.255.367	-
7	Beban Penyusutan Lingkungan Hidup	-	-	-	-	-	-	-
8	Beban Penyusutan Peralatan Laboratorium Hydrodinamica	470.667	-	-	470.667	-	470.667	-
9	Beban Penyusutan Alat Laboratorium Standarisasi Kalibrasi dan Instrumentasi	-	-	-	-	-	-	-
	Jumlah	254.527.987	0	0	254.527.987	244.849.587	9.678.400	(33,10)

5.3.2.2.1.10 BEBAN Penyusutan Komputer Rp. 598.609.187,-

Beban Penyusutan Komputer terealisasi sebesar Rp. 597.609.187,- apabila dibandingkantanahun sebelumnya sebesar Rp. 453.191.875,- mengalami penurunan sebesar Rp. 154.582.688,- atau 51,53 % dengan rincian sebagai berikut :

		LRA 2021 (Rp)	MUTASI TAMBAH (Rp)	MUTASI KURANG (Rp)	2021 (Rp)	2020 (Rp)	Kenaikan/ Penurunan (Rp)	Tren %
1	Beban Penyusutan Komputer Unit	219.671.041	-	-	219.671.041	453.191.875	(233.520.834)	(51,53)
2	Beban Penyusutan Peralatan Komputer	78.938.146	-	-	78.938.146	-	78.938.146	-
	Jumlah	298.609.187	-	-	298.609.187	453.191.875	(154.582.688)	(51,53)

5.3.2.2.2 BEBAN Penyusutan Gedung dan Bangunan Rp. 488.770.910,-

Beban Penyusutan Gedung dan Bangunan terealisasi sebesar Rp. 488.770.910,- apabila dibandingkan tahun sebelumnya sebesar Rp. 491.830.910,- tidak mengalami kenaikan / penurunan, dengan rincian sebagai berikut :

		LRA 2021 (Rp)	MUTASI TAMBAH (Rp)	MUTASI KURANG (Rp)	2021 (Rp)	2020 (Rp)	Kenaikan/ Penurunan (Rp)	Tren %
1	Beban Penyusutan Bangunan Gedung	480.260.570	-	-	480.260.570	480.260.570	-	-
2	Beban Penyusutan Monumen	5.720.180	-	-	5.720.180	5.720.180	-	-
3	Beban Penyusutan Bangunan Menara	-	-	-	-	3.060.000	-	-
4	Beban Penyusutan Tugu Titik Kontrol/Pasti	2.790.160	-	-	2.790.160	2.790.160	-	-
	Jumlah	488.770.910	-	-	488.770.910	491.830.910	-	-

5.3.2.2.2.1 BEBAN Penyusutan Bangunan Gedung Rp. 480.260.569,-

Beban Penyusutan Bangunan Gedung terealisasi sebesar Rp. 480.260.569,- apabila dibandingkantan sebelumnya sebesar Rp. 480.260.569,- tidak mengalami kenaikan / penurunan ,dengan rincian sebagai berikut :

		LRA 2021 (Rp)	MUTASI TAMBAH (Rp)	MUTASI KURANG (Rp)	2021 (Rp)	2020 (Rp)	Kenaikan/ Penurunan (Rp)	Tren %
1	Bangunan Gedung Tempat Kerja	457.255.903	-	-	457.255.903	480.260.569	(23.004.666)	(4,79)
2	Beban Penyusutan Bangunan Gudang Tempat Tinggal	23.004.666	-	-	23.004.666	-	23.004.666	-
	Jumlah	480.260.569	-	-	480.260.569	480.260.569	-	-

5.3.2.2.2.2 BEBAN Penyusutan Monumen Rp. 5.720.180,-

Beban Penyusutan Monumen terealisasi sebesar Rp.5.720.180,- apabila dibandingkantan sebelumnya sebesar Rp. 5.720.180,-tidak mengalami kenaikan / penurunan, dengan rincian sebagai berikut :

		LRA 2021 (Rp)	MUTASI TAMBAH (Rp)	MUTASI KURANG (Rp)	2021 (Rp)	2020 (Rp)	Kenaikan/ Penurunan (Rp)	Tren %
1	Beban Penyusutan Candi/Tugu Peringatan/ Prasasti	5.720.180	-	-	5.720.180	5.720.180	-	-
	Jumlah	5.720.180	-	-	5.720.180	5.720.180	-	-

5.3.2.2.2.3 BEBAN Penyusutan Bangunan Menara Rp. 0,-

Beban Penyusutan Bangunan Menara terealisasi sebesar Rp. 0,- apabila dibandingkantan sebelumnya sebesar Rp. 3.060.000,- mengalami penurunan sebesar Rp. 3.060.000,- atau 100 % dengan rincian sebagai berikut :

		LRA 2021 (Rp)	MUTASI TAMBAH (Rp)	MUTASI KURANG (Rp)	2021 (Rp)	2020 (Rp)	Kenaikan/ Penurunan (Rp)	Tren %
1	Beban Penyusutan Bangunan Menara Perambuan	-	-	-	-	3.060.000	(3.060.000)	(100,00)
	Jumlah	0	-	-	0	3.060.000	(3.060.000)	(100)

5.3.2.2.4 BEBAN Penyusutan Tugu Titik Kontrol/Pasti Rp. 2.790.160,-

Beban Penyusutan Tugu Titik Kontrol/Pasti terealisasi sebesar Rp. 2.790.160,- apabila dibandingkan tahun sebelumnya sebesar Rp. 2.790.160,- tidak mengalami kenaikan / penurunan, dengan rincian sebagai berikut :

		LRA 2021 (Rp)	MUTASI TAMBAH (Rp)	MUTASI KURANG (Rp)	2021 (Rp)	2020 (Rp)	Kenaikan/ Penurunan (Rp)	Tren %
1	Beban Penyusutan Tugu/Tanda Batas	2.790.160	-	-	2.790.160	2.790.160	-	-
	Jumlah	2.790.160	-	-	2.790.160	2.790.160	-	-

5.3.2.2.3 BEBAN Penyusutan Jalan, Irigasi, dan Jaringan Rp. 37.696.147.582,-

Beban Penyusutan dan Amortisasi Jalan, Irigasi, dan Jaringan terealisasi sebesar Rp. 37.696.147.582,- apabila dibandingkan tahun sebelumnya sebesar Rp.39.378.885.142,- mengalami penurunan sebesar Rp. 1.682.737.550,- atau 4,28% dengan rincian sebagai berikut :

		LRA 2021 (Rp)	MUTASI TAMBAH (Rp)	MUTASI KURANG (Rp)	2021 (Rp)	2020 (Rp)	Kenaikan/ Penurunan (Rp)	Tren %
1	Beban Penyusutan Jalan dan Jembatan	-	-	-	-	-	-	-
2	Beban Penyusutan Bangunan Air	37.679.258.847	-	-	37.679.258.847	39.361.996.397	(1.682.737.550)	(4,28)
3	Beban Penyusutan Instalasi	16.888.745	-	-	16.888.745	16.888.745	-	-
4	Beban Penyusutan Jaringan	-	-	-	-	-	-	-
	Jumlah	37.696.147.592	-	-	37.696.147.592	39.378.885.142	(1.682.737.550)	(4,28)

5.3.2.2.3.2 BEBAN Penyusutan Bangunan Air Rp. 37.679.258.846,-

Beban Penyusutan dan Amortisasi Bangunan Air terealisasi sebesar Rp.37.679.258.846,- apabila dibandingkan tahun sebelumnya sebesar Rp. 39.361.996.396,- mengalami penurunan sebesar Rp. 1.682.737.550 atau 4,28 % dengan rincian sebagai berikut :

		LRA 2021 (Rp)	MUTASI TAMBAH (Rp)	MUTASI KURANG (Rp)	2021 (Rp)	2020 (Rp)	Kenaikan/ Penurunan (Rp)	Tren %
1	Beban Penyusutan Bangunan Air Irigasi	7.785.972.887	-	-	7.785.972.887	39.361.996.396	(31.576.023.509)	(80,22)
2	Beban Penyusutan Bangunan Pengairan Pasang Surut	-	-	-	-	-	-	-
3	Beban Penyusutan Bangunan Pengembangan Raw a dan Polder	-	-	-	-	-	-	-
4	Beban Penyusutan Bangunan Pengaman Sungai/Pantai dan Penanggulangan Bencana Alam	24.191.276.565	-	-	24.191.276.565	-	24.191.276.565	-
5	Beban Penyusutan Bangunan Pengembangan Sumber Air dan Air Tanah	254.093.825	-	-	254.093.825	-	254.093.825	-
6	Beban Penyusutan Bangunan Air Bersih/Air Baku	5.447.915.569	-	-	5.447.915.569	-	5.447.915.569	-
7	Beban Penyusutan Bangunan Air Kotor	-	-	-	-	-	-	-
	Jumlah	37.679.258.846	-	-	37.679.258.846	39.361.996.396	(1.682.737.550)	(4,28)

5.3.2.2.1.8 BEBAN Penyusutan Instalasi Rp. 16.888.745,-

Beban Penyusutan Instalasi terealisasi sebesar Rp. 16.888.745,- apabila dibandingkan tahun sebelumnya sebesar Rp. 16.888.745,- tidak mengalami kenaikan / penurunan, dengan rincian sebagai berikut :

		LRA 2021 (Rp)	MUTASI TAMBAH (Rp)	MUTASI KURANG (Rp)	2021 (Rp)	2020 (Rp)	Kenaikan/ Penurunan (Rp)	Tren %
1	Beban Penyusutan Instalasi Air Bersih/Air Baku	1.208.623	-	-	1.208.623	16.888.745	(15.680.122)	(92,84)
2	Beban Penyusutan Instalasi Air Kotor	-	-	-	-	-	-	-
3	Beban Penyusutan Instalasi Pengolahan Sampah	-	-	-	-	-	-	-
4	Beban Penyusutan Instalasi Pengolahan Bahan Bangunan	-	-	-	-	-	-	-
5	Beban Penyusutan Instalasi Pembangkit Listrik	-	-	-	-	-	-	-
6	Beban Penyusutan Instalasi Gardu Listrik	15.680.122	-	-	15.680.122	-	15.680.122	-
7	Beban Penyusutan Instalasi Pertahanan	-	-	-	-	-	-	-
8	Beban Penyusutan Instalasi Gas	-	-	-	-	-	-	-
9	Beban Penyusutan Instalasi Pengaman	-	-	-	-	-	-	-
10	Beban Penyusutan Instalasi Lain	-	-	-	-	-	-	-
	Jumlah	16.888.745	-	-	16.888.745	16.888.745	0	-

5.3.2.2.3.4 BEBAN Penyusutan Jaringan Rp,00

Beban Penyusutan dan Amortisasi Jaringan terealisasi sebesar Rp.00 apabila dibandingkan sebelumnya sebesar Rp.00 tidak mengalami kenaikan / penurunan, dengan rincian sebagai berikut :

		LRA 2021 (Rp)	MUTASI TAMBAH (Rp)	MUTASI KURANG (Rp)	2021 (Rp)	2020 (Rp)	Kenaikan/ Penurunan (Rp)	Tren %
1	Beban Penyusutan Jaringan Air Minum	-	-	-	-	-	-	-
2	Beban Penyusutan Jaringan Listrik	-	-	-	-	-	-	-
3	Beban Penyusutan Jaringan Telepon	-	-	-	-	-	-	-
4	Beban Penyusutan Jaringan Gas	-	-	-	-	-	-	-
	Jumlah	-	-	-	-	-	-	-

5.3.2.2.4 BEBAN Penyusutan Aset Tetap Lainnya Rp. 0,-

Beban Penyusutan dan Amortisasi Aset Tetap Lainnya terealisasi sebesar Rp.00 apabila dibandingkantanahun sebelumnya sebesar Rp.00 tidak mengalami kenaikan / penurunan,dengan rincian sebagai berikut :

		LRA 2021 (Rp)	MUTASI TAMBAH (Rp)	MUTASI KURANG (Rp)	2021 (Rp)	2020 (Rp)	Kenaikan/ Penurunan (Rp)	Tren %
1	Beban Penyusutan Barang Bercorak Kesenian	-	-	-	-	-	-	-
2	Beban Penyusutan Aset Tetap Dalam Renovasi	-	-	-	-	-	-	-
	Jumlah	-	-	-	-	-	-	-

5.3.2.2.4.2 BEBAN Penyusutan Aset Tetap Dalam Renovasi Rp,00

Beban Penyusutan dan Amortisasi Aset Tetap Dalam Renovasi terealisasi sebesar Rp.00 apabila dibandingkantanahun sebelumnya sebesar Rp.00 tidak mengalami kenaikan / penurunan, dengan rincian sebagai berikut :

		LRA 2021 (Rp)	MUTASI TAMBAH (Rp)	MUTASI KURANG (Rp)	2021 (Rp)	2020 (Rp)	Kenaikan/ Penurunan (Rp)	Tren %
1	Beban Penyusutan Aset Tetap Dalam Renovasi	-	-	-	-	-	-	-
	Jumlah	-	-	-	-	-	-	-

5.3.2.2.5 BEBAN Amortisasi Aset Tak BerwujudRp,00

Beban Penyusutan dan Amortisasi Aset Tak Berwujud terealisasi sebesar Rp.00 apabila dibandingkan tahun sebelumnya sebesar Rp.00 tidak mengalami kenaikan / penurunan,dengan rincian sebagai berikut :

		LRA 2021 (Rp)	MUTASI TAMBAH (Rp)	MUTASI KURANG (Rp)	2021 (Rp)	2020 (Rp)	Kenaikan/ Penurunan (Rp)	Tren %
1	Beban Amortisasi Aset Tidak Berwujud	-	-	-	-	-	-	-
	Jumlah	-	-	-	-	-	-	-

5.3.2.2.6 BEBAN Penyusutan Aset Lainnya Rp. 810.000,-

Beban Penyusutan Aset Lainnya terealisasi sebesar Rp. 810.000,- apabila dibandingkantanahun sebelumnya sebesar Rp. 11.999.560,- mengalami penurunan sebesar Rp. 11.189.560,- atau 93,25 % dengan rincian sebagai berikut :

		LRA 2021 (Rp)	MUTASI TAMBAH (Rp)	MUTASI KURANG (Rp)	2021 (Rp)	2020 (Rp)	Kenaikan/ Penurunan (Rp)	Tren %
1	Beban Penyusutan Kemitraan denga Pihak Ketiga	810.000	-	-	810.000	11.999.560	(11.189.560)	(93,25)
	Jumlah	810.000	-	-	810.000	11.999.560	(11.189.560)	(93,25)

5.4 PENJELASAN LAPORAN PERUBAHAN EKUITAS

Laporan perubahan Ekuitas merupakan laporan penghubung antara Laporan Operasional dengan Neraca tentang kenaikan atau penurunan ekuitas atas aktivitas operasional pada tahun pelaporan. Dari Laporan Perubahan Ekuitas dapat dijelaskan sebagai berikut :

No	Uraian	2021	2020	Kenaikan/Penurunan	Tren %
1	Ekuitas Awal	6.018.830.273.125	6.099.649.625.583	(80.819.352.457)	1,32
2	Surplus/Defisit-LO	(149.887.971.665)	(168.714.568.656)	18.826.596.991	11,16
3	RK-PPKD	156.127.933.863	127.379.116.359	28.748.817.504	22,56
4	Koreksi Kesalahan/Penyesuaian	(3.731.309.360)	(39.483.900.160)	35.752.590.800	90,55
	Ekuitas Akhir	6.021.338.925.963	6.018.830.273.125	2.508.652.837	0,41

5.4.1 Ekuitas Awal

Saldo Ekuitas awal tahun 2021 sebesar Rp. 6.018.830.273.125,-merupakan saldo akhir ekuitas tahun 2020.

5.4.2 Surplus/Defisit-LO

Surplus/Defisit-LO sebesar (Rp 149.887.971.665,-) merupakan defisit atas kegiatan operasional (basis akrual) yang mengurangi nilai ekuitas pada Tahun 2021.

5.4.3 RK-PPKD

RK-PPKD sebesar Rp. 156.127.933.863,- menambah nilai ekuitas pada Tahun 2021.

5.4.4 Dampak Kumulatif Perubahan Kebijakan/Kesalahan Mendasar

Dampak kumulatif karena perubahan kebijakan atau kesalahan mendasar sebesar (Rp. 3.731.309.360), dengan rincian sebagai berikut :

No	Uraian	2021	2020	Kenaikan/Penurunan	Tren %
1	Koreks/Penyesuaian Kas	-	-	-	-
2	Koreks/Penyesuaian Piutang	-	-	-	-
3	Koreks/Penyesuaian Penyisihan Piutang	-	-	-	-
4	Koreks/Penyesuaian Persediaan	-	-	-	-
5	Koreks/Penyesuaian Investasi Non Permanen	-	-	-	-
6	Koreks/Penyesuaian Penyisihan Investasi Non Permanen	-	-	-	-
7	Koreks/Penyesuaian Investasi Permanen	-	-	-	-
8	Koreks/Penyesuaian Aset Tetap	-	12.622.240.000	(12.622.240.000)	100
9	Koreks/Penyesuaian Penyusutan	(121.349.560)	326.430.840	(447.780.400)	137,17
10	Koreks/Penyesuaian Aset Lainnya	-	(52.432.571.000)	52.432.571/000	100
11	Koreks/Penyesuaian Amortisasi	-	-	-	-
12	Koreks/Penyesuaian Penyusutan Aset Lainnya	-	-	-	-
13	Koreks/Penyesuaian Hutang Belanja Pegawai	-	-	-	-
14	Koreks/Penyesuaian Hutang Belanja Barang dan Jasa	-	-	-	-
15	Koreks/Penyesuaian Lain- Lain	(3.609.959.800)		(3.609.959.800)	-
	Jumlah	(3.731.309.360)	(39.483.900.160)	35.752.590.800	90,54

5.4.3.1 Koreksi/Penyesuaian Kas

Koreksi/Penyesuaian Kas sebesar Rp,00,00 dengan rincian sebagai berikut :

No	Uraian	2021	2020	Kenaikan/Penurunan	Tren %
1	Koreksi/Penyesuaian Tambah Kas PPKD	-	-	-	-
2	Koreksi/Penyesuaian Tambah Kas Bendahara Pengeluaran	-	-	-	-
3	Koreksi/Penyesuaian Tambah Kas Bendahara Penerimaan	-	-	-	-
4	Koreksi/Penyesuaian Tambah Kas BLUD	-	-	-	-
5	Koreksi/Penyesuaian Tambah Setara Kas	-	-	-	-
6	Koreksi/Penyesuaian Tambah Kas Bendahara Sekolah	-	-	-	-
7	Koreksi/Penyesuaian Kurang Kas Bendahara Pengeluaran	-	-	-	-
8	Koreksi/Penyesuaian Kurang Kas Bendahara Penerimaan	-	-	-	-
9	Koreksi/Penyesuaian Kurang Kas BLUD	-	-	-	-
10	Koreksi/Penyesuaian Kurang Kas Bendahara Sekolah	-	-	-	-
11	Koreksi/Penyesuaian Kurang Setara Kas	-	-	-	-
	Jumlah	-	-	-	-

5.4.3.2 Koreksi/Penyesuaian Piutang

Koreksi/Penyesuaian Piutang sebesar Rp,00,00 dengan rincian sebagai berikut :

No	Uraian	2021	2020	Kenaikan/Penurunan	Tren %
1	Koreksi/Penyesuaian Tambah Piutang Pajak	-	-	-	-
2	Koreksi/Penyesuaian Tambah Piutang Retribusi	-	-	-	-
3	Koreksi/Penyesuaian Tambah Piutang Lainnya	-	-	-	-
4	Koreksi/Penyesuaian Kurang Piutang Pajak	-	-	-	-
5	Koreksi/Penyesuaian Kurang Piutang Retribusi	-	-	-	-
6	Koreksi/Penyesuaian Kurang Piutang Lainnya	-	-	-	-
	Jumlah	-	-	-	-

5.4.3.3 Koreksi/Penyesuaian Penyisihan Piutang

Koreksi/Penyesuaian Penyisihan Piutang sebesar Rp,00,00 dengan rincian sebagai berikut :

No	Uraian	2021	2020	Kenaikan/Penurunan	Tren %
1	Koreksi/Penyesuaian Tambah Penyisihan Uang	-	-	-	-
2	Koreksi/Penyesuaian Kurang Penyisihan Uang	-	-	-	-
	Jumlah	-	-	-	-

5.4.3.4 Koreksi/Penyesuaian Persediaan

Koreksi/Penyesuaian Persediaan sebesar Rp,00,00 dengan rincian sebagai berikut :

No	Uraian	2021	2020	Kenaikan/Penurunan	Tren %
1	Koreksi/Penyesuaian Tambah Persediaan	-	-	-	-
2	Koreksi/Penyesuaian Kurang Persediaan	-	-	-	-
	Jumlah	-	-	-	-

5.4.3.5 Koreksi/Penyesuaian Investasi Non Permanen

Koreksi/Penyesuaian Investasi Non Permanen sebesar Rp,00,00

No	Uraian	2021	2020	Kenaikan/Penurunan	Tren %
1	Koreksi/Penyesuaian Tambah Investasi Non Permanen	-	-	-	-
2	Koreksi/Penyesuaian Kurang Investasi Non Permanen	-	-	-	-
	Jumlah	-	-	-	-

5.4.3.6 Koreksi/Penyesuaian Aset Tetap

Koreksi/Penyesuaian Aset Tetap sebesar Rp. 0 dengan rincian sebagai berikut :

No	Uraian	2021	2020	Kenaikan/Penurunan	Tren %
1	Koreksi/Penyesuaian Tambah Aset Tetap dari Mutasi Belanja Tidak Terduga	-	-	-	-
2	Koreksi/Penyesuaian Tambah Aset Tetap dari Mutasi Antar SKPD	-	6.353.973.330	(6.353.973.330)	100
3	Koreksi/Penyesuaian Tambah Reklasifikasi antar Aset Tetap	-	-	-	-
4	Koreksi/Penyesuaian Tambah Reklasifikasi dari Aset Lainnya	-	-	-	-
5	Koreksi/Penyesuaian Tambah Penilaian Aset Tetap	-	13.001.107.000	(13.001.107.000)	100
6	Koreksi/Penyesuaian Kurang Aset Tetap ke Aset Ekstrakontable	-	-	-	-
7	Koreksi/Penyesuaian Kurang Reklasifikasi antar Aset Tetap	-	-	-	-
8	Koreksi/Penyesuaian Kurang Reklasifikasi dari Aset Lainnya	-	-	-	-
9	Koreksi/Penyesuaian Kurang Aset Tetap dari Mutasi Belanja Tidak Terduga	-	-	-	-
10	Koreksi/Penyesuaian Kurang Aset Tetap dari Mutasi SKPD	-	(6.732.840.330)	6.732.840.330	100
11	Koreksi/Penyesuaian Kurang Penilaian Aset Tetap	-	-	-	-
	Jumlah	-	12.622.240.000	12.622.240.000	

5.4.3.7 Koreksi/Penyesuaian Penyusutan

Koreksi/Penyesuaian Penyusutan sebesar (Rp. 121.349.560) dengan rincian sebagai berikut :

No	Uraian	2021	2020	Kenaikan/Penurunan	Tren %
1	Koreksi/Penyesuaian Tambah Penyusutan	(213.949.640)	(15.000.000)	(198.949.640,80)	1.326,3
2	Koreksi/Penyesuaian Kurang Penyusutan	92.600.080)	341.430.840	(248.830.759,20)	-72,88
	Jumlah	(121.349.560,00)	326.430.840,00	(447.780.400,00)	-137,2

5.4.3.8 Koreksi/Penyesuaian Aset Lainnya

Koreksi/Penyesuaian Aset Lainnya sebesar Rp,00,00 dengan rincian sebagai berikut :

No	Uraian	2021	2020	Kenaikan/Penurunan	Tren %
1	Koreksi/Penyesuaian Tambah Aset Tak Berwujud	-	-	-	-
2	Koreksi/Penyesuaian Tambah Koreksi	-	-	-	-
3	Koreksi/Penyesuaian Tambah Mutasi dari Aset Tetap	-	-	-	-
4	Koreksi/Penyesuaian Tambah Reklas Pemanfaatan	-	-	-	-
5	Koreksi/Penyesuaian Kurang Aset Tak Berwujud	-	-	-	-
6	Koreksi/Penyesuaian Kurang Mutasi ke Aset Tetap	-	-	-	-
7	Koreksi/Penyesuaian Kurang Koreksi	-	-	-	-
8	Koreksi/Penyesuaian Kurang Koreksi	-	(52.432.571.000)	52.432.571.000	100
	Jumlah	-	(52.432.571.000)	52.432.571.000	100

5.4.3.9 Koreksi/Penyesuaian Amortisasi

Koreksi/Penyesuaian Amortisasi sebesar Rp,00,00 dengan rincian sebagai berikut :

No	Uraian	2021	2020	Kenaikan/Penurunan	Tren %
1	Koreksi/Penyesuaian Tambah Amortisasi	-	-	-	-
2	Koreksi/Penyesuaian Kurang Amortisasi	-	-	-	-
	Jumlah	-	-	-	-

5.4.3.10 Koreksi/Penyesuaian Penyusutan Aset Lainnya

Koreksi/Penyesuaian Penyusutan Aset Lainnya sebesar Rp,00,00 dengan rincian sebagai berikut :

No	Uraian	2021	2020	Kenaikan/Penurunan	Tren %
1	Koreksi/Penyesuaian Tambah Penyusutan Aset Lainnya	-	-	-	-
2	Koreksi/Penyesuaian Kurang Penyusutan Aset Lainnya	-	-	-	-
	Jumlah	-	-	-	-

5.4.3.12 Koreksi/Penyesuaian Hutang Belanja Barang dan Jasa

Koreksi/Penyesuaian Hutang Belanja Barang dan Jasa sebesar Rp,00,00 dengan rincian sebagai berikut :

No	Uraian	2021	2020	Kenaikan/Penurunan	Tren %
1	Koreksi/Penyesuaian Tambah Hutang Belanja Barang dan Jasa	-	-	-	-
2	Koreksi/Penyesuaian Kurang Hutang Belanja Barang dan Jasa	-	-	-	-
	Jumlah	-	-	-	-

5.4.3.13 Koreksi/Penyesuaian Lain-Lain

Koreksi/Penyesuaian Lain-Lain sebesar Rp. 3.609.959.800,- merupakan koreksi atas :

No	Uraian	2021	2020	Kenaikan/Penurunan	Tren %
1	Koreksi/Penyesuaian Tambah Lain-Lain	-	-	-	-
2	Koreksi/Penyesuaian Kurang Lain-Lain	(3.609.959.800)	-	(3.609.959.800)	-
	Jumlah	(3.609.959.800)	-	(3.609.959.800)	-

5.6.4 Ekuitas Akhir

Ekuitas Akhir sebesar Rp.6.021.338.925.963,- dengan uraian sebagai berikut :

No	Uraian	2021	2020	Kenaikan/Penurunan	Tren %
1	Ekuitas Akhir	6.021.338.925.963	6.018.830.273.125	2.508.652.837	0,41
	Jumlah				

BABVI. PENJELASAN INFORMASI NON KEUANGAN

6.1. Gambaran Umum

Dinas Pekerjaan Umum Sumber Daya Air dan Penataan Ruang Provinsi Jawa Tengah yang merupakan salah satu organisasi pemerintah di Provinsi Jawa Tengah, mempunyai strategi dan kebijakan untuk meraih keberhasilan dan tekad menunjang program nasional utamanya dalam sektor pangan. Konsep satu sungai satu rencana dan satu pengelolaan secara terpadu merupakan pegangan yang senantiasa dikembangkan oleh Dinas Pekerjaan Umum Sumber Daya Air dan Penataan Ruang Provinsi Jawa Tengah dalam penanganan permasalahan pengelolaan sumber daya air seperti banjir dengan daya rusak air, kekeringan, kualitas air dengan pencemaran lingkungan serta kebutuhan pasokan air baku untuk minum, irigasi, perikanan, listrik dan pariwisata, dapat direncanakan secara menyeluruh dan berkelanjutan dari hulu sampai hilir.

Pencanangan Otonomi Daerah yang dimulai tahun 2001 dan dengan terbitnya Undang-undang nomor 7 tahun 2004 tentang Sumber Daya Air dan terakhir dengan telah diundangkannya Undang-Undang No 17 tahun 2019 Tentang Sumber Daya Air, Undang-Undang Nomor 17 tahun 2019 tentang Sumber Daya Air mencabut dan tidak memberlakukan Undang-Undang Nomor 11 Tahun 1974 tentang Pengairan (Lembaran Negara Tahun 1974

Nomor 65, Tambahan Lembaran Negara Nomor 3046). Meskipun Undang-Undang Nomor 11 Tahun 1974 tentang Pengairan pernah diberlakukan kembali setelah Undang-Undang Nomor 7 Tahun 2004 tentang Sumber Daya Air dibatalkan oleh Mahkamah Konstitusi, namun masih terdapat banyak kekurangan dan belum dapat mengatur secara menyeluruh mengenai pengelolaan sumber daya air sesuai dengan perkembangan dan kebutuhan hukum masyarakat. Menurut pengetahuan kuno bahwa air adalah salah satu elemen kehidupan dasar bersama dengan udara, api dan tanah.

Salah satu pertimbangan dalam UU 17 tahun 2019 tentang Sumber Daya Air dikatakan bahwa dalam menghadapi ketidakseimbangan antara ketersediaan air yang cenderung menurun dan kebutuhan air yang semakin meningkat, sumber daya air perlu dikelola dengan memperhatikan fungsi sosial, lingkungan hidup, dan ekonomi secara selaras untuk mewujudkan sinergi dan keterpaduan antarwilayah, antarsektor, dan antargenerasi guna memenuhi kebutuhan rakyat atas air. Sebab air sebagai bagian dari sumber daya air merupakan cabang produksi penting dan menguasai hajat hidup orang banyak yang dikuasai oleh negara untuk dipergunakan bagi sebesar-besarnya kemakmuran rakyat sesuai dengan amanat Undang-Undang Dasar Negara Republik Indonesia Tahun 1945.

Undang-Undang Nomor 17 tahun 2019 tentang Sumber Daya Air disahkan Presiden Joko Widodo pada tanggal 15 Oktober 2019 di Jakarta. Undang-Undang Nomor 17 tahun 2019 tentang Sumber Daya Air mulai berlaku setelah diundangkan oleh Plt. Menkumham Tjahjo Kumolo pada tanggal 16 Oktober 2019 di Jakarta. Undang-Undang Nomor 17 tahun 2019 tentang Sumber Daya Air diundangkan dan ditempatkan dalam Lembaran Negara Republik Indonesia Tahun 2019 Nomor 190. Penjelasan Atas Undang-Undang Nomor 17 tahun 2019 tentang Sumber Daya Air diundangkan dan ditempatkan pada Tambahan Lembaran Negara Republik Indonesia Nomor 6405, telah mempengaruhi perubahan paradigma pengelolaan sumber daya air diluar kewenangan provinsi sehingga banyak fasilitasi Sumber Daya Air yang kurang mendapat perhatian oleh kabupaten/kota termasuk pelaksanaan Operasi Pemeliharaan yang tidak terintegrasi dapat berakibat fungsi jaringan menjadi kurang optimal. Selanjutnya dengan ketentuan Inpres nomor 7 tahun 1999 tentang Akuntabilitas Kinerja Instansi Pemerintah serta Keputusan Kepala LAN nomor : 239/IX/6/8/2003 tanggal 25 Maret 2003 tentang Perbaikan Pedoman Penyusunan Pelaporan Akuntabilitas Kinerja Instansi Pemerintah, mengharuskan setiap Satuan Kerja Perangkat Daerah untuk menyusun dan merumuskan Perencanaan Stratejik sesuai dengan tugas pokok dan fungsinya.

6.2. Tugas Pokok dan Fungsi

Berdasar Peraturan Daerah No 9 tahun 2016 tentang Organisasi dan Tata Kerja Dinas Daerah Provinsi Jawa Tengah, Dinas Pekerjaan Umum Sumber Daya Air dan Penataan Ruang Provinsi Jawa Tengah mempunyai tugas pokok *melaksanakan urusan pemerintahan daerah bidang sumber daya air berdasarkan asas otonomi dan tugas pembantuan*. Untuk Melaksanakan tugas pokok tersebut Dinas Pekerjaan Umum Sumber Daya Air dan Penataan Ruang menyelenggarakan Fungsi sebagai berikut :

1. Perumusan kebijakan di bidang pengembangan dan pembinaan teknis, irigasai dan air baku, sungai, bendungan dan pantai serta penataan ruang ;

2. Pelaksanaan kebijakan di bidang pengembangan dan pembinaan teknis, irigasi dan air baku, sungai, bendungan dan pantai serta penataan ruang ;
3. Pelaksanaan monitoring, evaluasi dan pelaporan di bidang pengembangan dan pembinaan teknis, irigasi dan air baku, sungai, bendungan dan pantai serta penataan ruang ;
4. Pelaksanaan dan pembinaan administrasi dan kesekretariatan kepada seluruh unit kerja di lingkungan dinas; dan
5. Pelaksanaan fungsi kedinasan lain yang di berikan oleh gubernur sesuai dengan tugasnya.

6.3. Struktur Organisasi

Sesuai dengan Peraturan Gubernur No. 60 Tahun 2016 Susunan Organisasi Dinas Pusdataru Provinsi Jawa Tengah terdiri dari:

- a. Kepala Dinas
- b. Sekretariat, terdiri dari 3 Sub Bagian :
 1. Sub Bagian Program
 2. Sub Bagian Keuangan
 3. Sub Bagian Umum dan Kepegawaian
- c. Bidang Pengembangan dan Pembinaan Teknis (PPT), terdiri dari 3 seksi:
 1. Seksi Survey, Investigasi dan Desain
 2. Seksi Hidrologi dan Sistem Informasi
 3. Seksi Pengembangan dan Pendayagunaan
- d. Bidang Irigasi dan Air Baku (IAB), terdiri dari 2 seksi:
 1. Seksi Operasi dan Pemeliharaan
 2. Seksi Pembangunan dan Rehabilitasi
 3. Seksi Kerjasama dan Manajemen Aset
- e. Bidang Sungai, Bendungan dan Pantai (SBP), terdiri dari 3 seksi:
 1. Seksi Operasi dan Pemeliharaan
 2. Seksi Pembangunan dan Konservasi
 3. Seksi Penanggulangan Banjir dan Peralatan
- f. Bidang Penataan Ruang, terdiri dari 3 seksi:
 1. Seksi Pemanfaatan Ruang
 2. Seksi Perencanaan Tata Ruang
 3. Seksi Pengendalian Pemanfaatan Ruang
- g. UPTD, terdiri dari:
 1. Balai Pengelolaan Sumber Daya Air Pemali Comal
 2. Balai Pengelolaan Sumber Daya Air Jragung Tuntang
 3. Balai Pengelolaan Sumber Daya Air Serang Lusi Juana
 4. Balai Pengelolaan Sumber Daya Air Bengawan Solo
 5. Balai Pengelolaan Sumber Daya Air Progo Bogowonto Luk Ulo
 6. Balai Pengelolaan Sumber Daya Air Serayu Citanduy

STRUKTUR ORGANISASI
DINAS PUSDATARU PROVINSI JAWA TENGAH

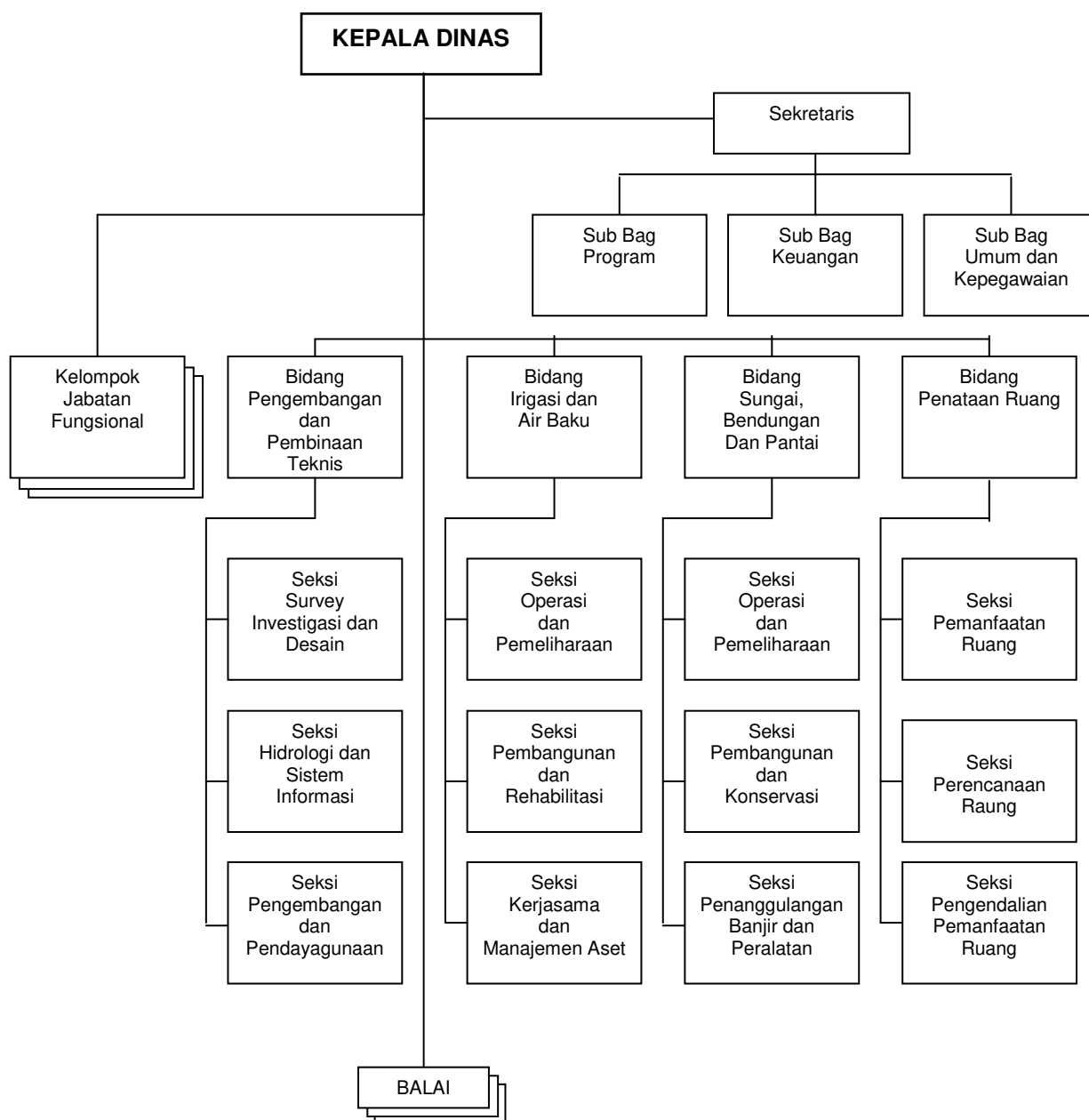

6.4. Visi dan Misi

6.4.1. Visi

Dinas Pekerjaan Umum Sumber Daya Air dan Penataan Ruang Provinsi Jawa Tengah dalam mewujudkan eksistensi organisasi Pemerintah Provinsi Jawa Tengah di masa depan, telah menetapkan visi:

"Terwujudnya pengelolaan sumber daya air yang handal dengan meningkatkan kualitas pelayanan masyarakat secara adil, merata dan berkelanjutan yang bertumpu pada kemandirian dan swadaya masyarakat".

6.4.2. Misi

- 1). Mewujudkan pengaturan, pembinaan dan pengawasan terhadap upaya konservasi Sumber Daya Air secara terpadu dan berkelanjutan.
- 2). Mewujudkan pengembangan Sumber Daya Air secara terpadu berkelanjutan dan kelestarian fungsi prasarana dan sarana SDA.
- 3). Mengurangi dampak kerusakan akibat banjir dan kekeringan terutama pada kawasan strategis dan sumber-sumber produksi pertanian.
- 4). Mewujudkan tata pengaturan air yang berwawasan lingkungan secara optimal, terpadu dan berkelanjutan.
- 5). Mewujudkan pengelolaan Sumber Daya Air yang memberikan keadilan bagi masyarakat untuk memenuhi berbagai kebutuhan antar daerah dan antar kepentingan.

6.5. Ketentuan Perundang-Undangan Yang Menjadi Landasan Kegiatan Operasional

Ketentuan Perundang-undangan yang menjadi landasan kegiatan operasional khususnya pengelolaan Irigasi/Rawa, Sungai sebagai berikut :

6.5.1. Pengelolaan Irigasi/Rawa

- Undang – Undang Nomor 17 Tahun 2019 tentang Sumber Daya Air;
- Permen PUPR No.12/PRT/M/2015 tentang Eksploitasi dan Pemeliharaan Jaringan Irigasi;
- Permen PUPR No. 14/PRT/M/2015 tentang kriteria penetapan status daerah irigasi
- Permen PUPR No.30/PRT/M/2015 tentang pengembangan dan pengelolaan sistem irigasi
- Keputusan Gubernur Jawa Tengah Nomor: 611/17/2020 tentang Pembentukan Komisi Irigasi Provinsi Jawa Tengah periode 2020 – 2022

6.5.2. Pengelolaan Sungai

- Undang-Undang Nomor 5 Tahun 1990 tentang Konservasi Sumberdaya Alam Hayati dan ekosistemnya.
- Undang-Undang Nomor 5 Tahun 1990 tentang Konservasi Sumberdaya Alam Hayati dan Ekosistemnya.
- Undang – Undang Nomor 7 Tahun 2004 tentang Sumber Daya Air Jo. UU No. 17 thn 2019 ttg SDA Jo. UU No. 11 thn 2020 tentang cipta kerja ps. 53 tentang SDA
- Peraturan Pemerintah Nomor 22 Tahun 1982 tentang Tata Pengaturan Air.
- Keputusan Presiden Nomor 32 Tahun 1990 tentang Pengelolaan Kawasan Lindung
- Peraturan Pemerintah Nomor : 42 Tahun 2008 tentang Pengelolaan Sumber Daya Air.
- Peraturan Pemerintah Nomor 37 Tahun 2010 tentang Bendungan
- Peraturan Pemerintah Nomor : 38 Tahun 2011 tentang Sungai
- Keputusan Presiden Nomor: 12 Tahun 2012 tentang Penetapan Wilayah Sungai

- Peraturan Menteri Pekerjaan Umum Nomor 48/PRT/1990 tentang Pengelolaan atas air dan atau Sumber Air pada Wilayah Sungai.
- Peraturan Menteri Pekerjaan Umum Nomor 63/PRT/1993 Garis Sempadan Sungai, Daerah Manfaat Sungai, Daerah Penguasaan Sungai dan Bekas Sungai Jo. Permen PUPR No. 28 thn 2015 tentang Garis sempadan sungai dan danau dan Permen PUPR No. 26 thn 2015 tentang Pengalihan Alur Sungai Dan/Atau Pemanfaatan Ruas Bekas Sungai
- Permen PU Nomor 72/PRT/1997 tentang Keamanan Bendungan Jo. Kepmen Kimpraswil Nomor 296 /KPTS /2001 tentang Perubahan Peraturan Menteri PU Nomor 72/PRT/1997 tentang Keamanan Bendungan.
- Peraturan Daerah Nomor 11 Tahun 1991 tentang Penetapan Kawasan Lindung Propinsi Jawa Tengah

BAB VII PENUTUP

Demikian Catatan atas Laporan Keuangan Dinas Pekerjaan Umum Sumber Daya Air dan Penataan Ruang Provinsi Jawa Tengah yang merupakan bagian tidak terpisahkan dari Laporan Keuangan Dinas Pekerjaan Umum Sumber Daya Air dan Penataan Ruang Provinsi Jawa Tengah Tahun Anggaran 2021.

Semarang, 31 Desember 2021

**KEPALA DINAS PEKERJAAN UMUM
SUMBER DAYA AIR DAN PENATAAN RUANG
PROVINSI JAWA TENGAH**



Ir. SR. EKO YUNianto, SP.1
Pembina Utama Muda
NIP.19640601 199302 1 002